Edición de 20 páginas

# LA NACION

PRECIO EN TODO EL PAIS
VEINTE CENTAVOS

Año VIII

SANTIAGO DE CHILE, LUNES 17 DE MARZO DE 1924.

SUSCRICIONES: Por 1 año: $ 60.—Por 6 meses: $ 32
Por 3 meses: $ 17. — Por 1 año extranjero: $ 120

Núm. 2,620

## GRATITUD DE MERCADERES—(CUENTO ARABE)

por C. E. MANGUDO.

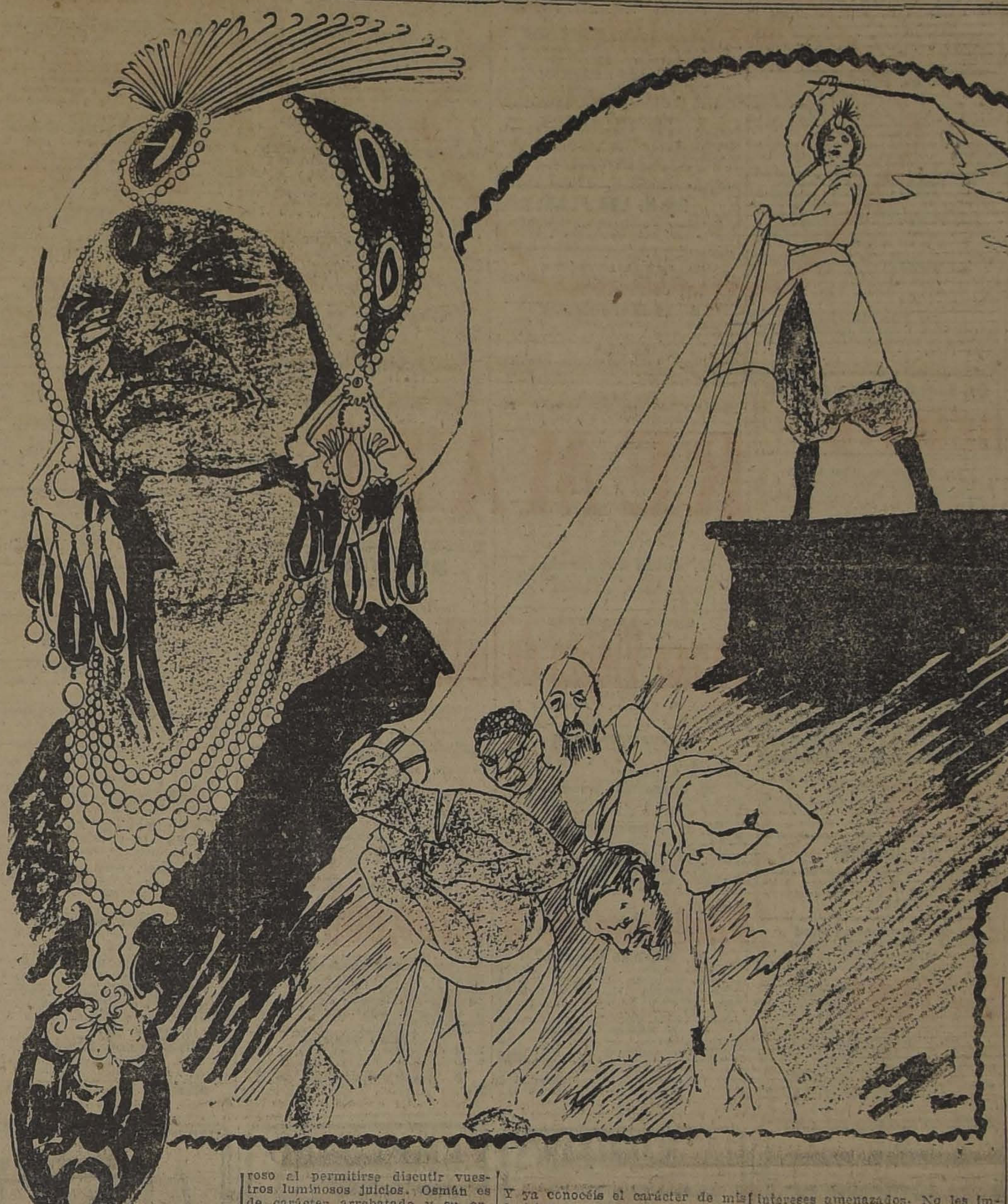

a haci. el atardecer. Fuera ecinto de la ciudad las are- del desierto brillaban extra- nte en la luminosidad de la f.ra y se perdían en la línea n del horizonte indeciso.

nán, sentado a la puerta de queña casa, contemplaba el niento de la calle estrecha y sa, el ir y venir de las mu- y el juego bullicioso de los llos del barrio.

la cabeza recostada en la Osmán pensaba en las peri- s de su vida azarosa, en su tud pletórica de pasiones y mañana nebuloso e incógni- risaba en los sesenta años y abellos aparecían nimbados nco, a pesar del brillo y vi- de sus miradas.

litaba acerca del carácter de rsonas y en especial de aque- hombres a quienes le tocó en su azarosa vida. Su na- sencillo y bondadoso, em- ase, no obstante la experien- frida, en tribuir a sus se- tes más condiciones buenas alas y a causa de ello el do- ncó sus afilados dientes re- s veces en su alma.

ced a su posición indepen- y a la serenidad de su es- los vecinos atribuyéronle lucidez de juicio y una in- ión innata hacia la justicia. mercaderes de la ciudad, ex- lo sus dones naturales, nom- anlo frecuentemente árbitro s en los numerosos pleitos llas con que dificultaban sus s transacciones, y gracias ián librábanse de su mutua a y de las trampas que, pa- judicarse, recíprocamente se an.

sus largos años de existen- había adquirido Osmán una ción de hombre íntegro, a no tentaban los ofrecimien- tuosos, y una fama de con- eficaz que aumentaba con po. Citábanse casos de ex- aria dificultad sometidos a erio y en los cuales había de manifiesto su rara habi- le conformar a ambas par- trarias.

ido por esta fama, el sultán encargado en diferentes nes la resolución de las ren- que las mujeres de su harem crearle para tormento de su a existencia. Y agradecido, e invitaba a su mesa, don- partían amistosamente. En iempo el anciano Osmán convertido en el mejor va- el príncipe Mahomed, y la acia con que solía ser lla- a palacio se comentaba el pueblo con palabras de ción y respeto hacia el consejero.

sar de ello, Osmán rehusó públicos cargados de ho- porque su carácter se in- hacia la meditación y la y rehuía deliberadamen- aquello que significara os- ón y vanidad.

iró tal fama de hombre ro y recto que los merca- de los reinos vecinos acu- n tropel a exponerle sus cias y sus quejas, some- a su resolución los más osos asuntos y explotando istad con el príncipe.

stimaban mucho y solían con voz malíflua e hipócri-

ué sería de nosotros, hom- sto, sin ti! Nuestras fortu- nuestras haciendas crecen a la confianza que hemos ado en tu justicia rápida . Pide lo que anheles, y te emos.

Osmán nada pedía y sólo débilmente. Acostumbra- ello, los mercaderes llega- pensar que Osmán hallaba tisfacción en saberse bus- solicitado como mediador la adquisición de bienes ezas; por lo cual callaron ecimientos y multiplicaron ncillas.

in y el príncipe Mahomed mbraban mantener largos os, durante las serenas noches estivales, en la terraza del palacio, desde la cual podía admirarse el paisaje sin fin de la llanura infinita y la belleza insuperable del firmamento estrellado.

El sultán, joven y erudito filósofo, solía negar la bondad humana; pensaba que el hombre era un animal perverso por naturaleza, y que sólo se contenía en su furiosa maldad por temor al castigo. Osmán, creía, al contrario, en la bondad humana, y que sólo por el medio ambiente desfavorable y por la lucha establecida, el hombre mostraba en ocasiones la perversidad de su carácter.

Aquella noche la discusión acostumbrada llegó a un punto álgido. Ninguno de los dos cejaba. Por fin el príncipe, luego de un largo silencio, exclamó:

—¡Hombre iluso! Os probaré en un momento la verdad de mi teoría. No os alarmaréis y soportaréis en silencio la prueba a que os someteré.

Al día siguiente corrió el rumor por la ciudad de que Osmán, a consecuencia de una disputa con el sultán, había perdido el favor de que gozaba en el palacio y que en el término de tres días sería ajusticiado.

La noticia colmó de estupor a los mercaderes. Reuniéronse inmediatamente para deliberar y evitar que les fuera arrebatado tan valioso consejero. En medio de un desorden indescriptible de opiniones y pareceres, de temores y audacias, acordaron, por último, que tres de ellos se presentaran ante el príncipe Mahomed y suplicaran gracia y perdón para el condenado.

El sultán los acogió con el ceño contraído. Uno de ellos, después de prosternarse, dijo:

—Señor: Reconocemos que Osmán ha cometido un delito horroroso al permitirse discutir vuestros luminosos juicios. Osmán es de carácter arrebatado y su orgullo no le permite reflexionar serenamente. Pero su vida, oh príncipe todopoderoso, nos es preciosa en estos momentos en que nuevos mercados se han abierto para nuestras mercancías. La cosecha está lista para ser vendida ventajosamente, y nuestra ruina sería segura si nos faltara el consejo sabio de Osmán. Por eso os pedimos, humildemente, su libertad.

Y los ojos de los mercaderes se llenaban de hipócritas lágrimas y todos sus cuerpos temblaban de temor ante la figura severa y ofendida del príncipe.

El sultán respondió:

—He resuelto que Osmán muera. Y ya conocéis el carácter de mis decisiones. No volváis a molestar mis oídos con vuestras torpes voces de viejas hipócritas. Porque entonces os prometo que habéis de correr la misma suerte del execrable Osmán.

Luego, con sus guardias, los arrojó del palacio.

Oculto tras un tapiz, Osmán había escuchado la entrevista del sultán y los mercaderes. Cuando la sala quedó desierta, el príncipe le hizo salir de su escondite, y le dijo:

—Habéis visto ya la ruindad de vuestros amigos. No pedían por vos, sino teniendo en cuenta sus intereses amenazados. No les importa vuestra vida, vuestra felicidad, sino desde el punto de vista de sus haciendas. Han olvidado en pocas horas todo cuanto os deben. Confesad vuestro error.

—Confío, oh príncipe, en que esos hombres, al parecer miserables, recapacitarán su indigno proceder y volverán para insistir, sin temor al castigo que les prometisteis.

El sultán sonrió tristemente y movió la cabeza con aire incrédulo.

Pasaron los días y los mercaderes no aparecían en palacio. Locos de temor por la amenaza del príncipe, encerráronse en sus casas negándose a escuchar los consejos de los más audaces que querían intentar de nuevo la salvación de Osmán, pues en ese momento necesitaban más que nunca de sus consejos.

Acercábase el plazo fijado para la ejecución del condenado y la ciudad permanecía tranquila e indiferentes. Los mercaderes acudían al sitio acostumbrado de sus transacciones, y parecían haber olvidado la suerte de Osmán el anciano.

En la mañana señalada para la ejecución, el príncipe Mahomed hizo comparecer en su palacio a todos los mercaderes de la ciudad, que, enloquecidos por el miedo, procuraban rehuir el cuerpo a las miradas del príncipe, cuyo gesto sombrío no anunciaban nada bueno.

—Os he mandado llamar para probaros la cobardía de vuestras almas y la ruindad de vuestra vil conducta. Sois insensibles a todo cuanto no sea vuestro mezquino interés. La condena de un hombre justo y excelente no os ha afectado sino en aquello que podía herir vuestras haciendas. Vuestras almas son asquerosos reptiles cuyos cuerpos la ciudad no quiere anidar. Os condeno al destierro, porque la muerte os sería un bien inmerecido. Saldréis inmediatamente de la ciudad; vuestros bienes quedan confiscados y serán repartidos entre los miserables. En cuanto a vos, Selim, que fuisteis el más beneficiado por la amistad de Osmán, os condeno a quedar en la ciudad en calidad de esclavo, y os encargaréis del cuidado de las bestias de mis caballerizas.

Un clamor inmenso de asombro y dolor se elevó entre los mercaderes que, arrojándose al suelo y revolcándose como epilépticos, pedían gracia; pero el príncipe los hizo empujar hacia afuera por los guardias.

Instantes después Osmán y Mahomed, de pie en la terraza del palacio, contemplaban el horizonte infinito.

—¿Os habéis convencido, Osmán?

—La prueba ha sido ruda pero mis ojos han visto lo que mi alma no hubiera creído nunca. Forzoso será pensar que el hombre es un animal dañino y cobarde que huye del peligro como el ratón del gato. Generosidad, bondad amistad, son palabras sin sentido, cuyo alcance no comprenderé ya jamás. Y, a pesar de mi dolor, debo agradecer, oh príncipe, la lección de filosofía que vuestra sabiduría se dignó darme.

Mahomed sonrió con tristeza. Su bello rostro hallábase ensombrecido. Apoyó su mano sobre el hombro de Osmán, y replicó:

—No obstante, iluso Osmán, para poder vivir, menester es engañarse a sí mismo. Engáñate y cree en mi amistad.

C. E. M.

Baratura y Perfección

MODELOS EXCLUSIVOS
"LA FLOR DEL DIA"
San Antonio 98, esquina Moneda
M—23

VIAS URINARIAS
DISMINE FAVROT
Cápsulas conteniendo la totalidad de los principios activos retirados del BUCCHU
ANTISEPTICO URINARIO
ANALGESICO — DIURETICO
Nuevo Remedio recetado por los autoridades medicas.
Experimentado con el mayor éxito en París en los celebres Hospitales de San-Luis y de San-Lázaro.
Agota el *flujo* en algunos días.
Hace desaparecer en unas cuantas horas los *dolores agudos de la micción.*
Clarifica las *orinas.*
*Blenorragia, Uretritis crónica, Cistitis, Prostatis, Reumatismo blenorragico, Eficacisima contra los Colicos nefriticos.*
DOSIS · 9 capsulas al día.
Laboratorios A. FERRÉ, BLOTTIÈRE y Cía, Doctor en medicina. Farmacéuticos de 1ª clase.
6 Rue Dombasle, Paris.

ITAL
POQUINDO

CASION
ormitorios, Comedores, Sa- s, Roperos, Peinadores, radores, y toda clase de bles sueltos. Catres de ce y de fierro. Sommiers lchones de lana. Precios de ladera realización.
SAN DIEGO 460
nte a la Plaza de Almagro
EL AGUILA

GRAN REMEDIO
UNIVERSAL
NITRO - OZONA
Lowe-Weissflog, el único comprobado por medio de la radiografí que cura tuberculosis (tisis). Pruebas a la vista. Afamado desde 188 cura radicalmente hígado, riñones estómago, pulmonía, bronquitis, asma, hipertrofia, diabetes, albuminuria, reumatismo, hidropesía, obesidad, raquitismo, epilepsia, apoplegía, anemia, catarro intestinal, disentería, apendicitis, peritonitis, almorranas, fístulas furunculosas, enfermedades piel, sangre, enfermedades secretas Prodigioso en aneurisma, en enfermedades corazon cerebro, vista, espina dorsal, etc Viruela, peste negra, hemorragia peste bubónica, tifus, peste y fiebres en general son vencidas a las pocas horas con repetidos lavado intestinales y tomas. Igual tratamiento para demás enfermedades Catecismo Nitro-Ozona, consúltel todo enfermo, sea cual fuese el mal encontrará el medio seguro d sanar radicalmente. Remítesele gratis a quien lo pida. — Luis Lowe Claras 149. Teléfono 1830. Casilla 32. — Droguería Daube, Botica

JUAN SERENDERO B.
MONEDA 1128, SANTIAGO.— CASILLA 3778
Contrata toda clase de seguros.

AVISOS de REMATE
ULTIMA PAGINA

| | |
|---|---|
| HOY | EL TATTERSALL.— ANIMALES |
| HOY | VICTOR ARAYA.— MENAJE DE CASA ROSAS 1691 |
| HOY | FERIA URETA.— PRODUCTOS AGRICOLAS. |
| MAÑANA | EDUARDO RODRIGUEZ.— ANIMALES. |
| MAÑANA | ROBUSTIANO VERA.— MENAJE DE CASA EN AHUMADA 127. |

COLEGIALES
Adquirid vuestros textos de estudio y útiles escolares en la
LIBRERIA
DE LA FEDERACION
BANDERA 649
Y gozaréis de la siguiente ventaja:
DESCUENTO DE UN CINCO POR CIENTO
que se obsequiará en útiles o libros.

LOTERIAS ARGENTINA Y URUGUAYA
(LAS MAS CONOCIDAS Y EQUITATIVAS DEL MUNDO)

PROXIMOS SORTEOS
(DE LA LOTERIA NACIONAL ARGENTINA)
MARZO 21 y 28, de $ 80,000 argentinos; ENTERO: $ 80; QUINTO: $ 16 CHILENOS
MARZO 21 y 28, de $ 20,000 argentinos; ENTERO: $ 30; QUINTO: $ 6 CHILENOS,

PROXIMOS SORTEOS
(DE LA LOTERIA DEL HOSPITAL DE CARIDAD DE MONTEVIDEO)
MARZO 20, de $ 50,000 oro uruguayo; ENTERO: $ 120; QUINTO: $ 24 CHILENOS.
MARZO 25, de $ 20,000 oro uruguayo; ENTERO: $ 65; QUINTO: $ 13 CHILENOS,

Los giros y la correspondencia deben dirigirse a:
CASA E. TURRI - Buenos Aires -
GALERIA GUEMES 356
Casilla Correo 1772

Casa E. TURRI
SANTIAGO: Huérfanos 955
VALPARAISO: Prat 52
Cambio de Monedas
Conviene a usted consultar las cotizaciones de esta CASA antes de efectuar cualquiera operación de cambio.

# GUIA PROFESIONAL

## ABOGADOS

**GABRIEL AMUNATEGUI**
**SALVADOR DE LA VEGA**
Estudio Huérfanos 1153. Oficinas 32 y 33. Casilla 3031. Teléfono 3597.

**ERNESTO BARROS JARPA**
Atiende sus asuntos profesionales el señor Agustín Barros Jarpa, en Morandé 235.

**JUAN BARROS RIESCO**
Oficina: Huérfanos 1235. Domicilio: Carrera 387.

**NAZARIO CHACON DEL CAMPO**
Morandé 450. Bajos. Teléfono 2008. Casilla 3311.

**LUIS MALAQUIAS CONCHA**
Civiles, criminales, casaciones. Compañía 1063. Casilla 1988.

**FEDERICO DUNCKER BIGGS**
Huérfanos 833, altos Banco Germánico. Casilla 218. Teléfono 295.

**ALBERTO DURAN B.**
Huérfanos 1235. Oficina 8. Casilla N.o 9.

**NICANOR ELGUETA**
Galería Alessandri 19. Teléfono 536. Asuntos civiles, comerciales, mineros y criminales.

**GALVARINO GALLARDO NIETO**
Ahumada 168, altos. Teléfono 2343.

**HECTOR ARNALDO GUERRA**
Asuntos criminales, nulidades matrimonios, divorcios. Teléfono 4352. Santo Domingo 1251.

**OSVALDO HEVIA L.**
Morandé N.o 244. Casilla 1831.

**BERNARDINO LEIVA**
Abogado. Bandera 552. Casilla 2068.

**MANUEL MERINO E.**
**LUIS MERINO E.**
Bandera 166, Teléfono 3077, Casilla 3401: 10—11 y 4.30—5.

**LORENZO MONTT**
**AMBROSIO MONTT WILMS**
Compañía 1207. Teléfono 1807

**MANUEL OLIVA**
Galería Alessandri 15-A. Teléfono N.o 1203. Juicios civiles y criminales.

**ROBERTO DE PETRIS**
Estudio y domicilio: Galería Alessandri 25. Teléfono 156. Cas. 4044.

**ANTONIO PLANET O.**
Especialmente cuestiones comerciales. Estudio: Bandera 170. Casilla 4024 Teléfono Inglés 1137. Santiago. Huérfanos 234. Oficina: 10-11.

**HUBERTO SALGADO GALLARDO**
Criminalista. Alegatos Cortes. Asuntos civiles, militares. Estudio, domicilio: Bandera 667.

**LISANDRO SANTELICES E.**
Abogado. Compañía 1246. Tel. 331

**HUMBERTO YAÑEZ VELASCO**
Agustinas 618. Teléfono 1614

**JULIO ZAMORA LARRAIN**
**ANIBAL VERGARA BARROS**
Abogados. Amunátegui 330; 10 a 12.

## INGENIEROS

**ALFREDO LEA PLAZA**
Moneda 1168. Teléfono 137

**RAFAEL TORRES BLANCA**
Oficina técnica: Galería Alessandri 30. Casilla 952. Teléfono 1349.

## MEDICOS

**Dr. ITALO ALESSANDRINI**
Cirugía y ginecología; 1 a 3, Merced 322. Teléfono 3555.

**Dr. AMENABAR OSSA**
Oculista. Catorce años Europa, 8 años médico director Hospital de Ojos Condado Stanford (Inglaterra). Merced 494. De 1.30—4. Teléf. 602.

**Dr. CARLOS D. AGUIRRE**
Especialista vías urinarias, venéreas y sífilis. Carmen 191. De 5 a 7.

**DR. ALCAINO**
Oído, nariz, garganta. Vías lacrimales. Especialidad Hospital Salvador y Niños. 3-5. Dieciocho 287. Tel. 237.

**DR. ARNELLO**
Cirugía anestesia general, venéreas. García Reyes 17. De 12-3. Hospital San Vicente 4-5.

**DR. ANIBAL ARIZTIA**
Enfermedades niños. Consultas 1.30 a 3.30. Teléfono 1547. Huérfanos 1724.

**DR. BUNSTER**
Médico Hospital San Juan de Dios. Asistencia Pública. Santa Rosa 38. Consultas: 2 a 3. Teléfono 3476.

**ARTURO BARRAZA ARAYA**
**Médico-Cirujano**
Especialidad vías urinarias, venéreas. Sífilis. De 3 a 6. Puente 557. Teléfono 4374.

**DR. BORQUEZ SILVA**
Estudios Europa. Pulmón, Corazón, Estómago, Intestinos, Rayos X, 3 a 5 Arturo Prat 80. Tel. 19 Matadero.

**DR. RIFO BUSTOS**
Estudios en Europa medicina interna, preferentemente corazón, estómago. 2 a 5. Cochrane 177.

**DR. BISQUERT**
Vías urinarias, sífilis. Moneda 859. De 3 a 6. Casilla 2563. Teléfono 953.

**Dr. J. BRONFMAN**
Estudios en Europa, cirugía, enfermedades de señoras, venéreas, 2 a 5. Compañía 1463. Teléf. 3457. Teléfono domicilio 3086.

**DR. JULIO BUSTOS**
Médico ciudad Santiago. Medicina interna. Niños, sífilis. Recoleta 707. De 2-4.

**DR. ROBERTO BALTRA G.**
Medicina general, vías urinarias. 1.30 a 6. Ahumada 11. Teléfono 170. Parque.

**Dr. BARRENECHEA**
Oculista y especialista en oídos, nariz, garganta. (Ausente).

**DR. BRAGA CASTILLO**
Rayos X Merced 136. Teléfono 393. Consultas: de 9 a 10 y 1 a 4.

**DR. MARIANO BAHAMONDE RUIZ**
Cirugía y ginecología. Cochrane 66. 2 a 5. Domicilio: Delicias 1230.

**DR. HECTOR CORONA T.**
Se dedica exclusivamente a exámenes de laboratorio. Delicias 868. Teléfono 2483.

**Dr. RODOLFO CASTILLO**
Oídos, nariz, garganta. De 3 a 7. Delicias 1164.

**DR. ALDO CONTRUCCI**
Jefe Policlínico. Prof. Brockmann. Estudios Europa. Medicina interna Sífilis. Agustinas 1729. 2.30 a 4.30. Teléfono 3340.

**DR. LEON CHONCHOL**
Medicina general. Rayos X. Sífilis, piel, venéreas. Consultas: 2 a 5. Serrano 34.

**DR. CASTAÑEDA IGLESIAS**
Médico residente Hospital Niños. Trasladóse Compañía 1889. Teléfono 254. De 1.30 a 3.30.

**DR. CROIZET**
Trasladóse Londres 25, entre Serrano y San Francisco. De 1 a 3. Teléfono 637.

**DR. EDUARDO CRUZ COKE L.**
Medicina interna. Merced 305. De 4.30 a 6.30. Teléfono 4205.

**DR. E. DAVILA H.**
Estudios Europa. Medicina interna. Laboratorio: de 5 a 7 Nataniel 113.

**RODRIGO DONOSO GAETE**
Medicina interna. Lunes, Miércoles y Viernes, 3 a 5. Santo Domingo N.o 1474. Teléfono 256.

**DRA. JUANA DIAZ MUÑOZ**
Especialista enfermedades señoras y niños. 4 a 6 Delicias 858. Tel. 1715.

**DR. DODDS**
Cirugía, huesos, injertos óseos, cirugía cráneo-cerebral, de la médula y nervios. Estudios Estados Unidos, Europa. 21 de Mayo 578. 2 a 5.

**Dr. RICARDO DONOSO**
Enfermedades del corazón, pulmón. Regresó de Europa. 2.30 a 4.30. Agustinas 619.

**Dr. PAULINO DIAZ**
De 1.30 a 4. Enrique Concha 42. (Entrada por Delicias o Erasmo Escala).

**Dr. CARLOS DOREN N.**
Enfermedades de señoras. Cirugía. Monjitas 536. Teléfono 2371. Consultas: 1 a 4.

**Dr. DIMITSTEIN**
Agustinas 1308, esquina Teatinos. Rayos X. medicina general, especialidad corazón, pulmón, estómago o hígado. 1-4. Teléfono 3848.

**Dr. ESPINA**
Rayos X. Medicina interna. Estudios Europa. Delicias 1229, esquina Gálvez. Teléfono 2102. De 1.30 a 4.

**Dr. JULIO ENDARA**
Medicina interna, estómago, corazón, riñones, obesidad. 2-5. Compañía 2712.

**Dr. FRANCISCO EDWARDS**
Estudios Europa. Vías urinarias. Teatinos 10. De 2 a 4. Regresó.

**Dr. FUENZALIDA CORREA**
Cirugía, enfermedades señora. Partos. De 2 a 3. Huérfanos 745. Teléfono 466.

**Dr. FUENZALIDA BRAVO**
Profesor extraordinario. Enfermedades de niños. Merced 560. Teléfono N.o 721, 2 a 4.

**Dr. FONTECILLA**
Estudios en Europa. Afecciones pulmonares y nerviosas. Rayos X. Delicias 1626.

**Dr. CARLOS GARCES BAEZA**
**Delicias 1276. Teléf. 2747**
Exámenes químicos, bacteriológicos. Reacción Wassermann. Rayos X, medicina interna. 1 a 5.

**Dr. RICARDO GUNTHER**
Ayudante Clínica Ginecológica Universitaria. De 2 a 4. Avenida España 696. Teléfono 253, Parque.

**Dr. FELIX GROHNERT B.**
**Enfermedades de la piel, sífilis y venéreas**
Luz ultra-violeta, radioterapia. De 2 a 5. Ejército 391.

**Dr. ANIBAL GREZ**
Oídos, nariz, garganta. De 3.30 a 5.30. Merced 524. Teléfono 3355.

**DOCTOR GIANELLI**
ESTUDIOS EUROPA
SIFILIS PIEL VIAS URINARIAS
21 de MAYO 562
CONSULTA J. 2 a 6

**Dr. GREENE**
Estudios Europa. Cirugía y Ginecología. San Martín 509. 2-4. Teléfono 2860.

**Dr. GIANANI**
Medicina interna, especialmente pulmón, corazón, venéreas, sífilis. De 10 a 11.30 y 3 a 5. Agustinas 1111, Dep. 4.

**Dr. ENRIQUE GONZALEZ H.**
Estudios Europa, especialmente estómago, intestinos, hígado, diabetes, obesidad, reumatismo. Ejército 644. De 1 a 2.30.

**Dr. GARCIA COLLAO**
Estudios Europa. Ojos, oídos, nariz y garganta. San Antonio 148. De 4 a 6.

**Dr. GUSTAVO GIRON L.**
Cirugía y Ginecología. Brasil 32. Teléfono 3126. De 2 a 3.

**Dr. VICTOR M. GACITUA**
Partos, Enfermedades señoras. Trasladóse Merced 312. 2 a 4. Teléf. 976.

**A. ICAZA BARROS**
**Médico Cirujano**
Santo Domingo 739. Teléfono 2309.

**Dr. ALEJANDRO INFANTE**
Médico Jefe Policlínico. Niños. Hospital Salvador. 2 a 5. Delicias 233.

**Dr. AGUSTIN INOSTROZA**
Cirugía general, especialmente de niños. Sífilis. 1-6. Puente 582.

**Dr. JOHOW**
Estudios Europa. Cirugía y Ortopedia. Adultos, niños. 3-4. Santo Domingo 1532.

**Dr. ROBERTO JARAMILLO**
Ejército 707. Teléfono 142, Parque.

**Dr. KORNER ANDWANTER**
Estudios en Estados Unidos. Cirugía, ortopedia. Consultas: 1-4. Santo Domingo 623.

**INSTITUTO RADIOLOGICO**
Radioscopía, radiografía, radioterapia, aplicaciones radium.

**Dr. ADOLFO KAPLAN**
Estudios Estados Unidos y Europa. Compañía 1429.

**Dr. TEODORO LEIELE**
Enfermedades nerviosas. Medicina interna. Aplicaciones eléctricas. Lunes, Miércoles, Viernes, 5-7. Martes, Jueves, Sábado, 2-4. Olivos 734.

**Dr. H. LEA PLAZA**
Estudios en Europa. Compañía 2115. De 2-5. Compañía 2115.

**Dr. LABRA LETELIER**
Nariz, garganta, oídos. Consultas: de 1 a 5. Compañía 1861.

**Dr. ARMANDO LEON I.**
Cirujano. Compañía 1909. Martes, Jueves, Sábado, 1-3. Teléfono 3846.

**Dr. LOIS**
San Pablo 1236. Medicina general. Vías urinarias, Sífilis. De 1 a 4.

**Dr. LAVAL**
Medicina interna. Amunátegui 24. De 1-2. Domicilio: Cochrane 246.

**Dr. MEZA OLVA**
Estudios Europa. Medicina interna. Sífilis. 4-6. Dieciocho 268. Teléfono 1769. Domicilio: Vicuña Mackenna 955. Teléfono 9, Santa Elena.

**Dr. MOORE FUENZALIDA**
Enfermedades señoras. Cirujano Hospital San Borja. 1.30 a 3.30. Vergara 153. Teléfono 074.

**Dr. MUÑOZ VALENZUELA**
Médico residente Hosp. Niños. Enfermedades niños. Matucana 303. De 2 a 5.

**Dra. CORA MAYERS**
**Médico-Cirujano**
Regresó de EE. UU. Especialista en niños. Luz ultra-violeta. Ahumada. 49. Teléfono 711.

**DOCTOR ITALO MARTINI Z.**
**Oculista**
Regresó de Europa. Ahumada 17. Consultas: 3 a 5.

**Dr. JUAN MARIN R.**
Cirugía general. Enfermedades niños Delicias 1164, de 3 a 4 1/2. Domicilio, San Diego 1843.

**Dr. MORALES BELTRAMI**
Medicina general. Especialmente niños: Catedral 2237. De 1 a 3.

**Dr. JUAN MONTENEGRO M**
Enfermedades de niños. Compañía 1770. Teléfono 2120.

**Dr. OSCAR MELENDEZ**
Medicina interna, Sífilis. Merced 778. De 3-5. Domicilio: Sazié 2007. Teléfono 2246.

**DOCTOR MALBRAN**
Enfermedades mentales y nerviosas. De 2 a 6. San Antonio 584.

**Dr. MANUEL MORENO**
Medicina general. Particularmente pulmón, estómago, intestino. Tratamiento especial, tuberculosis pulmonar. Estudios Europa. San Francisco 155. 2.30 a 4.30.

**Dr H. NUÑEZ ZAMORA**
Martes, Jueves y Sábado. 2-6. Matucana 289. Teléfono 291. Estación.

**Dr. LUIS OPAZO P.**
Jefe Policlínico Niños. Universidad Chile. Compañía 2007. Teléfono 48. Estación.

**Dr. OHLEBICH**
Titulado Alemania y Chile. Medicina interna. Enfermedades niños. Teléf. 232. Catedral 1483. De 2-4.

**Dr. MARCIAL PARADA**
Oídos, nariz, garganta. De 3 a 5. Santo Domingo 834. Teléfono 1859

**Dr. ORREGO PUELMA**
Médico Hospital San Juan de Dios. De 1.30 a 2.30. Agustinas 1314. Teléfono 1217.

**Dr. PANTOJA**
Corazón, pulmón, estómago, sífilis. Delicias 1276, 2 a 4. Teléfono 2747. Santo Domingo 1026, 6 a 8. Teléfono 574.

**Dr. A. CUSTODIO POBLETE**
Medicina interna y niños. Recoleta 65. De 1 1/2 a 3 1/2. Teléfono 4365.

**Dr. DAVID PULIDO I.**
Enfermedades niños. Santo Domingo 1790. Teléfono. 2162. De 1 a 4.

**Dr. PRUNES**
Estudios Europa. Jefe clínica piel, sífilis, Venéreas. Merced 490. Casilla 2895.

**GUILLERMO PUELMA**
Médico Cirujano. 171 Avenida Vicuña Mackenna. Ausente en Europa.

**Dr. OSCAR PERALTA**
Medicina general señoras 3 a 4.30. Prat 672. Teléfono 194, Matadero.

**Dr. IVAN PRIETO N.**
Enfermedades niños. Castro 246. Teléfono 2482.

**Dr. ALBERTO PANATT**
Médico Jefe Policlínica Profesor García Guerrero. Pulmón, corazón, estómago, hígado. Rayos X. Teléfono 1211. Huérfanos 1315. De 2 a 4.

**Dr. EDUARDO DE RAMON**
Regresó de Europa. Cirugía, enfermedades señoras, 1 a 3. Agustinas 1606. Teléfono 3623.

**Dr. ALBERTO RAHAUSEN**
Carmen 47. De 4 - 6. Teléfono 2022. Riquelme 47. De 1 a 4. Teléfono 1042.

**Dr. JOEL RODRIGUEZ F.**
Estudios Europa. Medicina interna. Especialidad estómago, intestinos. Rayos X. De 2 a 4. Amunátegui 559. Teléfono 2810.

**Dr. CESAR RODRIGUEZ LEON**
Medicina interna general. Adultos y niños. 1-3. Catedral 2661.

**Dr DEL RIO GUNDIAN**
Medicina interna. De 2 a 4. Trasladóse Santo Domingo 2064. Teléfono 4288.

**INSTITUTO SANITAS**
**AGUSTINAS 1955**
Laboratorio, autovacunas, radioscopias, terapia de radium y de Rayos X. Luz ultra-violeta, aplicaciones eléctricas, inhalaciones de radium, baños de ácido carbónico, diatermia.

**Dr. SCROGGIE**
Especialidad enfermedades de niños. Jefe de la clínica de niños. Universidad de Chile. Consultas: de 2 a 4 P. M. Claras 490.

**Dr. STOLTING**
Oculista. Médico recibido Alemania y Chile. Compañía 1892. De 3 a 5.

**Dr. SUAREZ ALVAREZ**
Oculista. Jefe clínica oftalmología. Compañía 1480. De 1-2 y 5-6.

**Dr. SANTANDER**
Estudios Europa. Corazón, riñón. Sífilis. Rayos X. Laboratorio: Alameda 2131. De 3 a 5.

**Dr. SANCHEZ DEL POZO**
Medicina interna. De 2 a 4. Monjitas 589. Teléfono 3828.

**Prof. Dr. SOTO PARADA**
Laboratorio clínico. Moneda 1085. De 3 a 6.

**Dr. CRISTOBAL SANZ**
Estudios en Europa. Afecciones médico-quirúrgicas del abdomen. Especialmente estómago, sífilis. Rayos X. De 3 a 4. Agustinas 1859. Teléfono 3098.

**CARLOS SEAMAN**
Médico cirujano. Consultas, 1.30 a 4. Trasladóse: Delicias 225.

**O. SCHWARZENBERG TL.**
Médico cirujano. Enfermedades de niños. De 2 a 3. Santo Domingo 1523.

**Dr. MARCOS A. SEPULVEDA R.**
Laboratorio: Bandera 736. Teléfono 233. Exámenes completos sangre, orina, esputos, etc. Cultivos autovacunas. Abierto a toda hora

**Dr. HELLMUTH SIEVERS W.**
Médico cirujano. Domicilio: Molina 672. San Antonio 275. De 2 a 3 1/2.

**Dr. TORRES TORRES**
Jefe Clínica Prof. Korner. Enfermedades internas y cirugía. Catedral 1249. De 2 a 5.

**DR. VEGA MACHER**
Exclusivamente pulmón. Nataniel 109. De 2 a 2.30. Lunes, Miércoles y Viernes.

**Dr. J. M. VERGARA KELLER**
Regresó de Europa. Partos, ginecología. Agustinas 823. De 2 a 4. Teléfono 2855.

**Dr. RAUL VENTURA JUNCA**
Médico Hospital Salvador. Medicina interna. Corazón y sangre. 4.30 a 6. Monjitas 559, teléfono 3828.

**Dr. VILLAGRA**
Estudios Europa. Unicamente pulmón. Rayos X. 2-6 Dieciocho 437-A. Teléfono 124 (Parque).

**Dr. JAIME VIDAL OLTRA**
Ex-Director Sanatorio San José. Pulmón, corazón, tubo digestivo. Laboratorio. 3 a 5. Puente 557. Atenderá desde el 1.o Marzo.

**Dr. G. F. VIDAL S.**
Delicias 2696. Teléfono 245. Estación. Consultas: 5 a 6.

**Prof. Dr. VARGAS SALCEDO**
Exclusivamente cirugía. Trasladóse, Compañía 2499. Teléf. 1060. Martes, Jueves, Sábado, 2 a 5.

**Dr. VICUÑA HERBOSO**
Jefe Clínica Servicio Prof. García Guerrero, Hospital San Vicente. Medicina interna, especialmente enfermedades del corazón. Martes, Jueves, Sábado, 3.30 a 4.30. Almirante Barroso 270. Teléfono 1058.

**Dr. YAÑEZ G.**
Estudios Europa. Piel, sífilis, venéreas. Trasladóse: Delicias 865. De 4 a 6. Casilla 618.

**Dr. WAUGH ALDUNATE**
Estudios Europa. Especialmente enfermedades internas. Venéreas. Sífilis. Reacción Wassermann, 2 a 4. Compañía 1853.

**Dr. WEINSTEIN**
Estudios Europa, enfermedades de la piel, sífilis y venéreas, radioterapia y luz ultra-violeta. — Agustinas 1357. De 3 a 5.

**Dr. WIREN**
Oídos, nariz, garganta. Compañía 1606. De 2 a 3.

## DENTISTAS

**Dr. CERDA LOPEZ**
Dentista. Riquelme 47. Teléfono 1642. Atenderá vacaciones.

**Dr. CLODOMIRO CONTRERAS**
San Antonio 461. Teléfono 3692. Horas: 9-11 y 3-6.

**Dr. A. DE LA FUENTE**
Trasladóse: Catedral 1280. Larga práctica. Dr. Valenzuela Basterrica.

**D. MACUADA OGALDE**
Dentista. Bandera 60, 9 a 12 y 2 a 6.

**FORTUNATO ENCINA**
Especialmente puentes, placas, coronas, extraciones. Huérfanos 782.

**Dr. GALLARDO GONZALEZ**
Estudios en Filadelfia. Consultas diurnas y nocturnas. Echaurren 26. Regresó.

**PEDRO MENDEZ**
Estudios Estados Unidos, Europa. Auséntase 16 Marzo. Huérfanos 783.

**ARMANDO MORA PINOCHET**
Dentista. Trasladóse Santa Rosa 672.

**ALFREDO MUÑOZ LOBOS**
Extracción sin dolor. Somnoformo, puentes, placas. Tratamientos rápidos. Compañía 1832.

**WENCESLAO MUÑOS D.**
Dentista. Tratamientos rápidos. Extracciones sin dolor. San Diego 418.

**GERMAN UGARTE DONOSO**
Dentista. Trasladóse S. Antonio 674.

**Pompas Fúnebres**
**"LA CONFIANZA"**
Servicios completos a precios sin competencia.
62—SAN ANTONIO—62
(ENTRE MONEDA Y ALAMEDA)
Teléfono Inglés 689

**DEFUNCION**

Habiendo dejado de existir nuestro querido e inolvidable esposo, padre, suegro y abuelito, señor

**Isidoro Pozo Angulo**

Rogamos a sus amigos y a los nuestros, acompañar sus restos al Cementerio Católico, después de una misa que se celebrará por el descanso de su alma, hoy Lunes 17, a las 9 A. M. El cortejo partirá del Pensionado de San Vicente de Paul.

LA FAMILIA.

**DEFUNCION**

Ha fallecido don

**Ignacio Silva Ureta**

Sus restos serán sepultados privadamente.

LA FAMILIA.

**DEFUNCION**

Habiendo dejado de existir nuestra querida madre y abuela, señora

**Manuela Figueroa v. de Sanhueza**

Rogamos a nuestras relaciones, se sirvan acompañar sus restos a su última morada, de su casa habitación, Libertad N.o 19-A., al Cementerio Católico, hoy Lunes 17, a las 10 A. M.

Sus hijas y nietas.

**FABRICA DE PLUMEROS**
**"LA NACIONAL"**
**Juan Vicuña 1437.— Sucursal: Agustinas 1086, al llegar a Bandera**
Visite nuestra sucursal, en donde usted encontrará un variado surtido de plumeros y toda clase de útiles de aseo. Trabajo garantido hecho a mano. Acepto pedido de provincia.
NOTA: No compre en otra parte antes de consultar nuestros precios, en donde encontrará plumeros desde 0.80 cents.

**LUTOS**
Encontrará usted el mejor surtido en plaza, en el
MANTO ELEGANTE
PASAJE MATTE 28
Especialidad en Tocas y Sombreros de Crepé y Georgette.
La casa no tiene sucursal.

**Tintorería "La Selecta"**
Tiño en negro luto cualquier clase de ropa hecha.
TERNOS .. .. .. .. .. $ 14.00
TRAJES SASTRE .. .. 12.00
BATAS .. .. .. .. .. .. 10.00
Teñidos garantidos entregables en el día.
OFICINA:
SAN ANTONIO N.o 102
Esq. MONEDA
TALLERES
LAS ROSAS N.o 2209

**PAPELERIA LA MODA**
**SAN DIEGO 89**
**Por entrega del local ofrece un gran surtido de papeles a precios menos de costo, desde 50 centavos rollo.**
M—17

## SOCIEDAD FABRICA NACIONAL DE ENVASES Y ENLOZADOS

En conformidad a lo acordado por el Directorio, se repartirá a los señores accionistas un dividendo de cincuenta centavos ($ 0.50) por acción, correspondiente al segundo semestre de 1923, el que se pagará por el Banco de Chile y Alemania en Valparaíso y Santiago, desde el 17 de Marzo próximo.

El Registro de Accionistas permanecerá cerrado desde el 11 al 16 del presente, ambas fechas inclusive.

Valparaíso, 8 de Marzo de 1924.

.. EL GERENTE.

## PATENTES DE INVENCION

Al Ministerio de Industria y Obras Públicas se han presentado los siguientes inventores, pidiendo que se les conceda patente de privilegio por los inventos que se indican:

La Sociedad "fábrica de Ampolletas Phillips", de Holanda, para "Perfeccionamientos en los tubos de rayos X de catodo incandescente".

20-M

—La Sociedad Anónima "Fábrica Real de Velas Estearinas Gonda", de Holanda, para "Un nuevo procedimiento y maquinaria para fabricar velas".

20-M

—El señor William Henry Miner, de Chicago, para "Un mecanismo amortiguador de choques, aplicable al material ferroviario".

20-M

Se da este aviso en cumplimiento de las disposiciones reglamentarias correspondientes y a los efectos de las oposiciones o reclamos que pudieran presentarse.

**El jefe de la Oficina de Patentes de Invención.**

## DIRECCION GENERAL DE CORREOS Y TELEGRAFOS

Se llama la atención hacia el aviso publicado en El Diario Oficial, pidiendo propuestas públicas para la provisión de 5,000 sacos de lona, propuesta que se abrirá el 31 del presente a las 3 P. M., en la oficina del Director.

Santiago, 14 de Marzo de 1924.

EL DIRECTOR
M—17

**LA MAGALLANES**
AV. MATTA ESQ. A. PRAT
Vendo ocasión 2 camiones "Packard" "Ford", 2 autos "Ford" de lujo y "Overland".
CANDELA Y Cía.

**EMPLEADO**
SE OFRECE
Amplios conocimientos comerciales y bancarios. Rindo fianza efectiva hasta $ 8,000. Actualmente ocupado.
CORREO CENTRAL
CLASIFICADOR C. 263

**¡Maderas! ¡Maderas!**
A PRECIOS MUY BAJOS OFRECE
**"LA REPUBLICA"**
BARRACA Y FABRICA. —:— DOMEYKO 2354.
HAY LISTO PARA ENTREGA
PUERTAS, VENTANAS, GALERIAS, PERSIANAS.
ROBLE para envigados, hasta 10 metros.
LISTONES para piso, cielo, parquets y zócalos.
MANGOS para escobas y plumeros.
SE HACEN MOLDURAS CURVAS.
COMUNIDAD MANUEL ESCOBEDO M.
TELEFONO 182 PARQUE
17-M.

## FERROCARRILES DEL ESTADO

**(11) SERVICIO DE TRENES A COQUIMBO, SERENA Y PUEBLO HUNDIDO**

Desde el 16 del actual y hasta nuevo aviso, el servicio de combinaciones a Serena y Pueblo Hundido, desde Mapocho con trasbordo en Calera, quedará en la siguiente forma:

Tren 4-1.—Directo Mapocho a Antofagasta e Iquique. Sale de Mapocho los Sábados, a las 19.45. Llega Pueblo Hundido los Lunes a las 16.50.

Tren 4-5.—Directo Mapocho a Serena. Sale Mapocho los Lunes a las 19.45. Llega a Serena los Martes a las 16.58.

Tren 4-3-7.—Omnibus de Mapocho a Copiapó. Sale Mapocho los Miércoles a las 19.45 para llegar a Serena los Jueves a las 17.55. Sale de Serena los Viernes a las 7.35 y llega Copiapó a las 23.10 del mismo día.

Los trenes 4-1 y 4-5 llevan coche dormitorio en todo su recorrido y el tren 4-3 sólo hasta Serena.

Más datos dará la Oficina de Informaciones de la Empresa, Huérfanos 1153, donde se hará la reserva de camas y departamentos para estos trenes.

EL DIRECTOR GENERAL.

**TREN DE EXCURSION A CARTAGENA**

El Domingo 16 del actual, correrá solamente el N.o 61, que sale de Alameda a las 7.10 y llega a Cartagena a las 9.30, y que regresa de Cartagena con N.o 60, a las 17.57, para llegar a Alameda a las 20.55.

Marzo 14 de 1924.

EL ADMINISTRADOR DE LA II ZONA.

Se solicitan propuestas públicas para el 24 de Junio próximo, por cambios y cruzamientos.

Bases y demás antecedentes en la Secretaría del Departamento de Materiales y Almacenes, en la Estación de Alameda.

Santiago, 29 de Febrero de 1924.

Se solicitan propuestas públicas por relojes registradores de tiempo.

Bases y detalles en la Secretaría del Departamento de Materiales y Almacenes en la Estación Alameda.

Santiago, 9 de Febrero de 1924.

**DEPARTAMENTO DE LA VIA Y OBRAS.—ESTACION MAPOCHO**

Se llama la atención al aviso que se publica en "El Diario Ilustrado", pidiendo propuestas para la construcción de casas para el personal en la Estación Cartagena.

**AGRICULTO**
Se arrienda la hijuela primera
Huique", superficie 686 cuadras
nes inquilinos, magníficos galpones
nas casas habitaciones y dependencias
cedentes en la oficina:
URETA y
BANDERA 185.— CASILLA
Para visitar el fundo, diríjase
gua, José M. Baeza.

**DINER**
Tengo encargo de colocar al 12
teca: $ 6,000, $ 10,000, $ 20,000 y
También en segundas hipotecas.
NEGOCIOS RAPIDOS
Presentar títulos:
JORGE CRISTI S.
CATEDRAL 1109

**nstituto Agron**
**de Chile**
QUINTA NORMAL DE AGR
CASILLA 1004 — SANTIAGO
LA MATRICULA EN ESTE ESTABLECIMIENTO
DESDE EL 1.o DE MARZO
En este Instituto funcionan los
Cursos:
a) Curso de Ingenieros Agrónomos
ra incorporarse a él se necesita el Bachillerato
b) Curso de Agricultores, con dos años de
gresar a él se necesitan estudios equivalentes
manidades.
c) Cursos Rápidos de un año para
ritas. Estos cursos versan sobre:
ARBORICULTURA FRUTAL; CULTIVO
Y SERICULTURA
Cada uno de estos últimos cursos tiene
rica y media hora de práctica.
El Instituto Agronómico tiene como
las prácticas de los alumnos, las diferentes
Normal, tales como:
LA LECHERIA, SECCIONES DE ARBORICULTURA
BODEGA Y VIÑA, GALLINEROS, FRIGORIFICO
DE CONSERVAS, EMBALAJE
EL REGIMEN DEL ESTABLECIMIENTO
Mayores datos pueden solicitarse a
Casilla 1004, Santiago.
LA DI

Santiago, 17 de Marzo de 1924

## OS SUELDOS DE LA POLICIA DE SANTIAGO

Entre las pocas sorpresas que ede ya ocasionar a la opinión a vida administrativa en que anomalías más desconcertan- son lo normal, podemos se- lar, sin duda, la que se ha ex- rimentado al divulgarse la es- a de sueldos del personal de policía de Santiago.

En los pasados días hemos ex- esto en esta página algunos gos de la situación de los rdianes. Por ellos ha podido erarse el público de que los la categoría inferior, que son más, ganan $ 187 por mes.

La primera reflexión que su- re esta cifra, fantásticamente gua en estos tiempos, es que acaso represente lo que el rdián percibe en dinero, apar- de lo que pueda significar el jamiento, la comida, el ves- río, que se supone le son pro- cionados por el Estado. Y la presa se convierte en estupor, ndo se verifica que, salvo al- nas prendas de uniforme, el rdián debe costearse todos gastos: alimentación, lavado, enda, ropa interior.

Cómo ha podido esta situa- prolongarse por tantos años, ntras los emolumentos de to- los empleados públicos se aumentado en altos porcen- s, y en ciertas ramas adminis- ivas han llegado a duplicar- ¿Qué inaudito espíritu de sa- icio mantiene a los guardia- atados a sus puestos, en una a desesperada contra las ne- dades crecientes de la vida y lza vertiginosa de todos los ios? ¿Cómo las filas policia- no se han visto desiertas o lo menos nutridas de elemen- ineptos, expulsados por inca- dad física o moral de otras vidades?

ería difícil explicarse estos los verdaderamente incom- sibles, y sería, además, ta- inútil intentar su investiga- . Lo que sí es evidente y re- a de la comparación entre lo los guardianes ganan y el o de la vida, es que el servi- de vigilancia y del orden pú- s están bajo una grave ame- , porque el personal que lo de está en la imperiosa ne- lad de abandonarlo en busca na remuneración más huma- a menos que se deje seducir, el azote de la necesidad, las tentaciones de la delin- cia que tienen sus expecta- cifradas en la relajación de olicía.

ebe comprenderse que un to de sacrificio, de esfuerzo responsabilidad como el del dián del orden público, no e ni debe ser rentado con suma que en esta época re- enta el salario de un apren- de un gañán iletrado, de un ero de las más bajas catego- cuya actividad se reduce a sfuerzo físico casi maquinal, no requiere preparación pre- ni antecedentes de compro- . moralidad, ni requisito al- de los que se exigen al per- l de policía.

n salarios que fluctúan, se- la jerarquía y la antigüe- en el servicio, alrededor de doscientos pesos mensuales, guardianes deben subvenir a s sus gastos personales, al de alquiler, a la manuten- de sus familias, a la conser- n y lavado de sus trajes de icio en las condiciones exi- s por los reglamentos. Un plo sugestivo: en verano, do la policía usa diariamen- antalón blanco, es el guardián n paga el lavado de esta da. La facilidad con que ella nsucia, por la acción del pol- callejero, obliga a los guar- es a hacerlos lavar dos y veces por semana, con un mínimo de un peso por pie. Sólo por este capítulo el dián ve mermarse su exiguo rario en veinte y más pesos mes.

óximamente el Congreso rea- ará el estudio de los presu- tos nacionales. Hay un pro- o, dentro de esta ley anual, consulta algunos aumentos los sueldos policiales. Esti- nos de absoluta justicia te- os muy en cuenta al fijar nitivamente el monto de las idas respectivas. Y lo esti- [illegible] de elemental conveniencia pública.

Tener mal rentado al personal de policía, es no sólo, como en el caso de la de Santiago, una injustificable crueldad; es, al mismo tiempo un fundamental error del Gobierno.

Es necesario atender desde luego a la situación dolorosa para el personal y llena de peligros para la ciudad misma, que ha engendrado la escasez de sueldos en nuestra policía. Y, para más tarde, mirando hacia soluciones más vastas y duraderas, convendría emprender de nuevo y seriamente el estudio de la reorganización general de las policías de la República, con un personal idóneo, un escalafón rigoroso, y, naturalmente, con remuneraciones que respondan a las necesidades reales de la época.

## DON IGNACIO SILVA URETA

El país siente que despide en este recio anciano a una de las últimas figuras de una generación que va quedando a nuestras espaldas junto con un glorioso período de la historia patria.

Inmovilizado por las dolencias físicas, el portentoso hombre de acción que había en don Ignacio Silva Ureta consumió sus últimos años en la contemplación melancólica de los nuevos tiempos. No había pedido él este reposo; bien ganado sin embargo después de medio siglo de esfuerzos edificantes por el progreso de la República y la exaltación de toda suerte de energías y valores activos.

Todo cuanto hay de valioso en las provincias en que desarrolló sus actividades y a las cuales representó en el Parlamento, tiene y conservará para siempre la huella patente de sus manos enérgicas. El supo reunir voluntades, despertar intereses, suscitar fuerzas, para hacer realidades de las aspiraciones desoídas y las necesidades ignoradas de las ricas zonas mineras y agrícolas de Coquimbo y Aconcagua. Su influencia, su tenacidad y ese generoso espíritu público en que se inspiraron todos los actos de su vida, hicieron milagros. Su voluntad fué una vara que hizo brotar el agua vivificante de las iniciativas de muchas rocas de inercia e incomprensión.

Contemporáneo de acontecimientos políticos que transformaron radicalmente la vida institucional del país, actuó en ellos aplicando a su actitud con entereza y decisión los conceptos que íntimamente ligaba a la prosperidad de la patria. Conoció duras persecuciones y compartió con sus correligionarios los dolores de la fortuna adversa. Su generoso espíritu engendró entonces gratitudes inolvidables.

Por la magnitud de su obra política y parlamentaria y las excelsas condiciones de su personalidad social, no es su muerte el duelo de un partido, ni de una región. Se extingue con don Ignacio Silva Ureta una figura nacional de singulares relieves, en los que podrían individualizarse uno a uno los más luminosos rasgos de las virtudes tradicionales de la raza.

Viña San Pedro
(J. G. Correa Albano)
EL MEJOR VINO

**OFREZCO EN ARRIENDO**

**LOS PROPIETARIOS NO PAGAN COMISION**

**EJERCITO, BAJOS.**— Consta de 3 dormitorios, salón, comedor, pieza de baño, pieza de servidumbre, 1 cuarto más debajo la escala W. C., servicio, 2 patios abiertos y sitio con jardín, parrón y gallinero. Luz eléctrica y gas. **Canon: $ 550.**

**EJERCITO. — Altos recién refaccionados.**—Consta de 3 dormitorios, salón, comedor, costurero, 1 pieza de baño, 2 piezas de servidumbre, cocina, despensa, W. C., servicio, galería de vidrios. Luz eléctrica y gas. **Canon: $ 450.**

**EJERCITO, ALTOS.**— Consta de 5 dormitorios, salón, antesala, escritorio, hall, 2 piezas de toilette, 2 piezas de servidumbre, repostero, despensa, cocina, Garage y puerta falsa. Luz eléctrica y gas. **Canon: $ 10,000 anuales.**

C. OSSANDON B.

168—BANDERA—168

Horas de oficina: de 9 A. M. a 12 M. y de 2 a 5 P. M.

**LABORATORIO CLINICO**

— DEL —

r. Leonidas Corona T.

elici 868. — Teléfono 2483

Reacción Wassermann, Sección ímica, sección de Bacteriolo- .

Tratamiento de la bronquitis nica.

AUTOVACUNAS

# A CONSECUENCIA DE LAS DIFICULTADES PRODUCIDAS ENTRE LOS PRESIDENTES DE AMBAS CAMARAS, AUN NO SE HAN CONFECCIONADO LOS UTILES PARA LAS ELECCIONES MUNICIPALES

### ALGUNOS DIRIGENTES POLITICOS TENDRIAN EL PROPOSITO DE INICIAR GESTIONES DE ARREGLO, PUES EN CASO CONTRARIO EL PAIS CORRE PELIGRO DE QUEDAR SIN QUE SE VERIFIQUEN LAS ELECCIONES DE NUEVOS MUNICIPIOS

### EL PRESIDENTE DE LA CAMARA DE DIPUTADOS SE OPONDRIA A QUE SE ENVIARAN UTILES A TODAS AQUELLAS COMUNAS CUYAS PUBLICACIONES HAYAN SIDO HECRAS CONTRARIANDO LAS DISPOSICIONES LEGALES, Y TAMBIEN A AQUELLAS CUYOS PROCESOS ELECTORALES ESTAN AUN SIN FALLAR

Por las amplias informaciones que "La Nación" ha dado en días anteriores, nuestros lectores están al tanto de las incidencias producidas entre los Presidentes de ambas Cámaras Legislativas.

Como se recordará, las primeras divergencias nacieron en torno del envío de útiles electorales a diversas comunas de la República para que efectuaran la elección de senadores y diputados que acaba de pasar. Sostenidas dos tesis diversas por los señores Claro Solar y Salas Romo, fué necesaria la intervención del senador por Antofagasta, señor Arancibia Laso, quien después de no poco trabajo, logró conciliar las opiniones y redactar un acuerdo al respecto. Frescas están aún en la opinión pública las dificultades nacidas en torno del cumplimiento de este acuerdo.

Ahora bien, faltando menos de un mes para las elecciones municipales, que como se sabe, deberán efectuarse el 13 de Abril próximo, nuevas divergencias se han producido entre los Presidentes de ambas Cámaras y también relacionadas éstas con la cuestión envío de útiles electorales para la elección indicada a diversas comunas.

Al igual que en vez anterior, las dificultades han sido graves, haciéndose necesaria la intervención de terceros oficiosos para poder solucionarlas, pero esta intervención, apenas esbozada, no ha asumido en ningún momento caracteres efectivos y en esta situación se ha producido un estado de gravedad tal que el país entero está amenazado en estos momentos con no poder efectuar elecciones municipales el 13 de Abril.

Vamos a dar cuenta de cómo se originó esta situación:

#### LA PROPOSICION DEL SEÑOR LUIS CLARO SOLAR

Según se nos informa, en días pasados don Luis Claro Solar, en su calidad de Presidente del Senado, envió un representante a don Luis Salas Romo, Presidente de la Cámara de Diputados para proponerle algo relacionado con el envío de útiles electorales a las comunas de la República.

La proposición del señor Claro Solar era la siguiente: se enviarían útiles electorales para la elección municipal a todas las comunas de la República, exceptuando a las de Talcamávida y Tucapel, del departamento de Rere y a las comunas de Chonchi, Quellen, Quellón y Castro. Justificaba estas excepciones el señor Claro Solar en el hecho de que las cuatro últimas comunas no habían hecho sus publicaciones de las listas oficiales en la forma prescrita por la ley y que para las dos primeras había impedimentos legales que él conocía y juzgaba suficientes.

#### LA RESPUESTA DEL PRESIDENTE DE LA CAMARA DE DIPUTADOS

A la proposición del señor Claro Solar, el Presidente de la Cámara de Diputados respondió negativamente, por cuanto, a su juicio, la fórmula propuesta no se ajustaba a las disposiciones legales correspondientes ni menos aún a los términos en que se planteó el acuerdo de Presidentes por medio del señor Arancibia Laso.

El señor Salas Romo estipuló que en ningún caso él podría aceptar el envío de útiles electorales a aquellas comunas cuyas listas oficiales habían sido publicadas en disconformidad con la Ley de Elecciones en su parte pertinente. El señor Salas Romo incluía en esta categoría de comunas imposibilitadas para efectuar la elección a las siguientes: las diez comunas del departamento de La Victoria, Los Sauces, Angol y Ancud.

Agregó el señor Salas Romo que tampoco podría permitir ni autorizar el envío de útiles electorales a aquellas comunas que aún tienen reclamaciones pendientes por inclusiones o exclusiones, pero que aceptaba que si estos procesos electorales son fallados en los términos y plazos prescritos por la ley, se enviará útiles a las comunas en que así ocurriese. La lista era la siguiente: comuna de Pan de Azúcar, departamento de Coquimbo; comuna de Curanilahue, comuna de Calbuco, comuna de Maullín, subdelegación 5.a de la sección 2.a de la comuna de Los Alamos, subdelegación 1.a secciones 1.a y 2.a y subdelegación 2.a sección 1.a de la comuna de Lebu en el departamento de Lebu; comuna de Osorno y comuna de San Pablo, del departamento de Osorno, comuna de Alhué, del departamento de Melipilla, comuna de Tinguiririca, del departamento de San Fernando, y comuna de Traiguén, del departamento de Traiguén.

Además se oponía el señor Salas Romo a que se enviaran útiles a las comunas de Rancagua y Doñihue, del departamento de Rancagua, porque en ellas las sentencias dictadas en las reclamaciones interpuestas no se ajustan a las prescripciones legales, por ejemplo, no estipulan ni apellidos, ni subdelegaciones, ni secciones ni números de los reclamados.

Se oponía finalmente el Presidente de la Cámara de Diputados a que se enviaran útiles a la comuna de Quillón, del departamento de Puchacay, porque en ella la Junta Inscriptora no funcionó los veinte días que ordena la ley.

#### SE PRODUCEN LAS DIFICULTADES

En esta situación las cosas, se transmitió al señor Claro Solar la respuesta del señor Salas Romo y sus contraproposiciones por lo que se refería al envío de los útiles electorales para las próximas elecciones municipales.

El señor Claro Solar, según nuestras informaciones, nada ha respondido aún respecto a si acepta las excepciones alegadas por el Presidente de la Cámara de Diputados.

Ahora bien, se nos dice fuera de la natural gravedad que tiene en sí mismo un conflicto producido entre los Presidentes de ambas Cámaras, aún hay un antecedente de mucha mayor gravedad, como lo verán nuestros lectores.

#### LA CONFECCION DE LOS UTILES ELECTORALES

Según las disposiciones pertinentes de la ley, la fijación de la cantidad de útiles que hay que hacer confeccionar para cada elección, debe ser objeto de un acuerdo entre los Presidentes de ambas Cámaras.

Producidas ahora las dificultades de que damos cuenta entre los señores Salas Romo y Claro Solar, y cerrado en esta forma por falta de contestación del último de estos caballeros el paso para cualquiera reunión de las Mesas Directivas de ambas Cámaras, los útiles que deberán ser usados en la elección municipal del 13 de Abril, no han podido aún ser fijados en su cantidad y por lo tanto tampoco se les ha mandado hacer.

Faltando poco menos de un mes para el acto eleccionario municipal y tomando en cuenta las largas distancias que algunos paquetes de útiles deberán necesariamente recorrer y el trabajo que demanda el enviar estos paquetes a las trescienta treinta comunas de la República, es fácil prever que en caso de prolongarse más tiempo aún las dificultades entre ambos Presidentes, será muy difícil que en el poco tiempo restante se puedan mandar confeccionar los útiles y repartirlos a todo el país, lo que en resumidas cuentas vendría a resumirse en la misma situación que estuvo a punto de producirse antes de las elecciones generales, o sea de que las trescientas treinta comunas del país queden sin verificar elección por falta de los elementos que la ley establece deben ser usados en estos actos.

#### LAS GESTIONES OFICIOSAS DE ARREGLO

Hemos sido informados, como lo decíamos al empezar, que algunos políticos habrían iniciado gestiones de arreglo de las dificultades producidas, pero que estas gestiones han marchado hasta hoy día muy lentamente.

Se nos ha asegurado que ellas se intensificarán en esta semana que empieza hoy y que hay fundadas esperanzas de producir una reunión de los Presidentes y Vice-Presidentes de ambas Cámaras para mediados de semana con el objeto de poner término a las dificultades, acordar la cantidad de útiles para hacerlos confeccionar y determinar a qué comunas no se enviarán estos útiles.

**Atención Atención**

**ROBERT SCHENEIDER**

**MONEDA 890**

Avisa a su distinguida clientela y al público en general, desde el 1.o de Marzo ha abierto una sección sastrería para caballeros, bajo la dirección de un notable cortador diplomado en el extranjero; telas importadas de última novedad.

Puntualidad, Seriedad y Elegancia.

Damos grandes facilidades de pago en ambas secciones.

MONEDA 890

**CANOSOS**

— Y —

CALVOS

Acudid a casa del doctor

RAFAEL BENGURIA B.

Moneda 875.— Teléfono 882.— Casilla 2426.— Santiago

M—14

**Carlos Loveluck**

Agente de publicidad desde el año 1910. Acepta representaciones de diarios de provincias para la contratación de avisos en el comercio de Santiago.— Referencias de primer orden. Agustinas 1269 (Empresa Periodística "La Nación") y Bandera 140, Oficina 4. Casilla de Correo 81-D. y 1680, Santiago. 17-M.

**Cía. de Salitres y F. C. de Agua Santa**

**JUNTA GENERAL**

Por orden del Consejo Directivo, se cita a los señores accionistas a Junta General Ordinaria para el Miércoles 2 de Abril próximo, a las 3 P. M., en la oficina de la Compañía, Prat número 192, con el fin de darles cuenta de la Memoria y Balance del último semestre.

Para los efectos de la reunión y del dividendo N.o 93, de 8 por ciento, o sea seis chelines por acción, acordado por el Directorio, quedará cerrado el Registro de Transferencia de Acciones desde el 20 del presente hasta el 8 de Abril próximo, inclusive.

El pago del dividendo se hará desde el 7 de Abril próximo, en moneda corriente, por el Banco de A. Edwards y Cía., en sus oficinas de Valparaíso y Santiago, al tipo de cambio bancario de ventas de letras a la vista el día 3 de Abril.

Los accionistas que deseen recibir su dividendo en letras sobre Londres se servirán avisarlo por escrito a la Gerencia, antes del Jueves 24 del presente, siendo entendido que no se extenderán letras por sumas menores de £ 20.

Valparaíso, Marzo 16 de 1924.

JUAN B. LYON, Gerente.

**VINOS**

**ERRAZURIZ-PANQUEHUE**

Sólo para paladares delicados.

Pida estos exquisitos vinos al agente en Santiago.

LUIS GONZALEZ Z.

SANTA ROSA 835.—TELEFONO 464.—MATADERO

**Instituto San Martín**

SAN MARTIN 64.— TELEFONO 213

Recibe internos, medio pupilos, externos. Atención especial alumnos provincias. Kindergarten, preparatorias, humanidades. Exámenes válidos en el establecimiento. Profesores titulados, señores: Ernesto Melo Aguirre, Lorenzo Sazié, Zacarías Almendras, Aliro Aceval, Filidor Herrera, M. Fuentes, Moisés Cano, O. Valenzuela, L. Barría Oyarzún, etc. Enseñanza religiosa a cargo de sacerdotes. Clases principian el 17 de Marzo.

17-M.

**TOME**

**RECALCINE**

Poderoso tónico indicado especialmente para la anemia y debilidad general

En venta en todas las buenas Farmacias

## EL PARTIDO RADICAL DE SANTIAGO INTENSIFICA SU PROPAGANDA HACIA LOS DIVERSOS CENTROS COMUNALES

### SE ORGANIZAN LOS CENTROS DE PROPAGANDA DE LA 5.a Y 7.a COMUNAS

Conforme se había anunciado, el Sábado último se reunió en el Club Radical, Huérfanos 1264, un crecidísimo número de asambleístas de la 5.a comuna, con el objeto de fundar el Club de Propaganda Radical de la mencionada comuna.

De más está decir que el entusiasmo despertado entre el elemento radical del barrio Independencia ha superado a todas las expectativas de los organizadores, pues a la citación anteriormente enunciada acudió un porcentaje no esperado, lo que hace prometer que la organización de este Centro de Propaganda Radical llegará a ser muy pronto una hermosa realidad.

Para hoy han quedado citados, a las 9.30 P. M., en la casa del señor Desiderio Bravo, Rosario 960, los siguientes señores que fueron elegidos para organizar en forma definitiva este Centro comunal: Luis Salas Romo, Pedro León Ugalde, Rosamel Gutiérrez, Darío Zalaazr Jáuregui, Erasmo Alveal, Italo D'Ottone, Carlos Marty, Alejandro Alcaide, Camilo Sánchez, Pablo Díaz Fuenzalida, Hipólito Ortega Toro, Juan Poblete Caniqueo, Aníbal Guzmán P., Humberto Pérez Montes, Humberto Verdugo y Luis Pino.

#### SETIMA COMUNA

Para hoy, a las 7 P. M., están citados los radicales de esta comuna para elegir las personas que habrán de representa los intereses del Partido en dicha comuna.

Don Rafael Garfias, jefe de propaganda de este Centro, nos ha encargado citar muy encarecidamente a la hora ya indicada, en el Club Radical, Huérfanos 1264, a las siguientes personas: Hernán Lathrop, Manuel Cabezón, Arturo Rojas Poblete, René Bascuñán, Luis Matta Martínez, Pedro Valenzuela G., Vicente Navarrete y en general a todos los radicales que obedecen la designia del simpático dicho de **"mucha agua"**.

## El sacrilegio de Chiloé

Señor Director de "La Nación".— Presente.—Distinguido señor: En ausencia de mi hermano Luis, que ha partido al Norte, y en conocimiento cabal y preciso de los comentados sucesos electorales de Chiloé, creo de urgencia imprescindible, mientras mi hermano llega para hacer una exposición circunstanciada y completa, creo de urgencia, repito, protestar contra la información fantástica y calumniosa que dá "El Diario Ilustrado" de ayer, encabezada con los títulos terribles y macabros que dicho diario acostumbra para estimular la curiosidad del público.

Por de pronto, estoy en situación de declarar que todos los vejámenes, atropellos y sacrilegios que "El Diario Ilustrado" dá como perpetrados en la iglesia parroquial de Achao, no son sino mera calumnia, un torpe enredo tejido por el despecho de la derrota y una maldiciente invención contra personas que, por tradición, por cultura y por respeto a todas las creencias, son incapaces de consumar delitos semejantes, indignos hasta de las más ignorantes hordas salvajes.

El público independiente, la opinión sana y honrada del país, sabrá, pues, apreciar debidamente el enconado y malévolo espíritu que ha inspirado tan desgraciada información.

Es comprensible que el sagrado

ORDENES NUEVAS Y EXCLUSIVAS.

**5 INVERSIONES DE 1.a CLASE**

**MUY SEGURAS Y DE FACIL ADMINISTRACION**

**VENDEMOS DE GRAN OCASION**

**EN RIQUELME:** 4 espléndidas casas modernas de toda comodidad, que producen, mal arrendadas, $ 25,000 anuales. **Precio: $ 270,000.**

**EN ROSAS, muy central:** 4 casas terminadas últimamente. Magnífica construcción. Produce 31,500 pesos anuales. **Precio: $ 225,000.**

**EN CASTRO: Gran propiedad.**— 4,700 m2. con 56 metros de frente, 80 casas y 9 almacenes. Edificio moderno en perfecto estado. Produce, $ 73,000 anuales, no pagando ni debiendo pagar contribuciones de ninguna clase. **Precio: $ 600,000.**

**EN SAMA, muy central.**— 30x30 metros. Magnífico edificio de 2 pisos y moderno, 8 casas. Produce $ 37,200 anuales. **Precio: $ 310,000**

**Y EN SAN DIEGO, esquina muy comercial.** — Grandes almacenes y buenas casas. Produce $ 39,000 anuales. Magnífico edificio moderno, de concreto armado. **Precio: $ 350,000.**

**ALEJANDRO GREENE CRUZAT**

Sección Propiedades Urbanas

Oscar Greene Valverde & Jorge Cruzat Palacios

Teatinos 86.— Casilla 3722

**Carlos Loveluck**

Agente comercial. Acepta recepresentaciones comerciales para venta en plaza de productos nacionales y extranjeros. Referencias de primer orden. Bandera 140, Oficina 4. Casilla 1680.— Nota: Toda proposición debe hacerse por escrito.

17-M.

**BANCO ESPAÑOL DE CHILE**

Conforme a lo dispuesto en el artículo 6.º del Reglamento sobre arriendo de las Cajas de Seguridad del Banco Santiago, se avisa a los arrendatarios que el Banco pone fin a los contratos celebrados. En consecuencia, los interesados deberán retirar antes del 30 de Abril próximo las especies que puedan tener guardadas en dichas cajas, devolviendo las correspondientes llaves.

LUIS LARRAGUIBEL,

GERENTE.

**LIBRERIA Y CASA EDITORIAL "MINERVA"**

AHUMADA 39 Y 43. — TELEFONO NUM. 300

Especialidad en textos de enseñanza.

Venta por mayor a libreros y colegios con 10 o|o de descuento.

Gran surtido de estuches, lápices de colores, cuadernos y demás útiles para colegiales, a precios económicos.

Se atienden pedidos de provincias.

Pida Ud. el catálogo de 1,924.

Correspondencia y giros a M. GUZMAN MATURANA.

CASILLA NUM. 1419

18-M.

No hay mejor Regalo

PARA UN CONSECUENTE FUMADOR, QUE LOS CIGARRILLOS:

"CAIRO"

NO ES UN MISTERIO, QUE CIGARRILLOS DE TAN ALTA CALIDAD, A PESAR DE QUE SE VENDEN SOLO A 40 CENTAVOS.

VALEN MUCHO MAS

derecho de "pataleo" se ejercite; pero no es tolerable que se llegue a falsificar crímenes de la peor especie para achacarlos a personas que de ellos son inocentes.

Esto, "El Diario Ilustrado" debe comprenderlo muy bien, no se aviene con la caridad cristiana tantas veces invocada en sus columnas, que, por desgracia, no son las del templo de Dios, según parece, sino las del templo de la intriga y de la maldad.

Aprovecho la ocasión para saludar muy atentamente al señor Director.

**CARLOS LUCO CRUCHAGA.**

15 de Marzo de 1924.

## Los demócratas de Valdivia

VALDIVIA, 15.—"La Nación". — Los demócratas de La Unión, reunidos hoy, acordaron abrir un nuevo registro con el objeto de purificar al partido.

Los demócratas de Valdivia acordaron anoche la expulsión de los señores Pedro Alveal, Roberto Coronado, Emilio Cocq y Mamerto Arias por estar designados como los culpables de la derrota de don Nolasco Cárdenas.—**Corresponsal.**

VALDIVIA, 15.—"La Nación". — Noticias de Loncoche dan cuenta de que los radicales anti-reglamentarios y los demócratas de esa ciudad se aliaron y faltando a los pactos de la Alianza Liberal, constituyeron una nueva mayoría expulsando de sus puestos a casi todos los empleados de las oficinas administrativas. Designaron tesorero al señor Eduardo Lazo, secretario al señor Federico Valderrama, oficial secretario a don Daniel Kachele e inspector de patentes a don Octavio Nera.

Los vecinos y dirigentes censuran duramente estas dificultades e incidencias producidas faltando tan poco para la elección municipal.

El tesorero suspendido don Arturo Espinoza ha declarado que no entregará la caja ni la documentación mientras no intervenga un inspector de tesorerías.—**Corresponsal.**

# LA AGRUPACION DEMOCRATA DE SANTIAGO ELIGE AYER SUS TRES CANDIDATOS A MUNICIPALES

## RESULTAN CON LAS PRIMERAS MAYORIAS LOS SEÑORES LUIS TORRES LUCERO, JULIO RAMIREZ Y RICARDO GUERRERO

## LA LUCHA SE VERIFICO EN MEDIO DE LA MAYOR CORRECCION, PERMANECIENDO ABIERTA LA VOTACION DESDE LAS 8 DE LA MAÑANA HASTA LAS 5 DE LA TARDE

Después de la decisión adoptada ayer por la Agrupación Demócrata de Santiago, en orden a que iría a la lucha próxima para elegir nuevo Municipio, llevando tres candidatos en lugar de dos, que amparaba como fórmula una corriente de asambleístas, la lucha interna que se realizó ayer cobró inusitado entusiasmo, concurriendo a ella gran número de votantes y partidarios de los candidatos.

MIEMBROS DEL PARTIDO DEMOCRATA EN NUESTRA IMPRENTA

La votación permaneció abierta desde las ocho de la mañana hasta las cinco de la tarde y los sufragios se recogieron en seis mesas para en esta forma facilitar la emisión. Estas seis mesas estaban compuestas como sigue: 1.a. Presidente Vicente Baeza; secretario, Rodolfo Navarro. Votaron desde el número uno al rtescientos. 2.a. Presidente, Carlos Acosta; secretario, Darío López. Desde el número tresciento uno al quinientos. 3.a Presidente, Antonio López; secretario, Julio Abarca, desde el número quinientos uno al setecientos cincuenta. 4.a Presidente, Lorenzo Faure; secretario, Aniceto Sánchez. Desde el número setecientos cincuenta y uno al un mil. 5.a Presidente, Luis A. Belmar; secretario, Luis A. Alfaro. Desde el número mil uno al mil doscientos cincuenta. 6.a Presidente, Enrique Illanca; secretario, Carlos Leigtohn. Desde el número mil doscientos cincuenta y uno adelante.

### LOS CANDIDATOS

Como decíamos, el acto electoral interno de ayer de la Agrupación Demócrata se desarrolló en medio de inusitado entusiasmo, pero observándose en todo momento una absoluta corrección.

Desde las 8 de la mañana hasta las 5 de la tarde las mesas se vieron muy concurridas y los candidatos las visitaron para observar el estado de sus situaciones respectivas.

Como se sabe, se presentaron a la lucha de ayer seis candidatos, a saber: señores Luis Torres Lucero, Luis A. Muñoz, Julio Ramírez, Bernardo Quiroga, Ricardo Guerrero y Romelio Román.

Ya en las primeras horas de la tarde el entusiasmo había llegado al límite, pues se sabía que los cinco primeros candidatos, los señores Torres, Ramírez, Guerrero, Quiroga y Muñoz marchaban casi en igualdad de condiciones, mientras que el señor Román había quedado distanciado.

Minutos antes de las 5 de la tarde las cercanías de las mesas se encontraban atestadas por un numeroso público que esperaba con interés manifiesto el resultado de la elección.

### LOS ESCRUTINIOS

A las 5 en punto de la tarde se procedió a clausurar las votaciones y se iniciaron los escrutinios parciales de las seis mesas receptoras de sufragios.

Mientras se verifican éstos, el manifiesto interés de los asistentes se había trocado en verdadera impaciencia, pues las votaciones iban saliendo muy comparadas, sin poderse siquiera suponer quiénes obtendrían las tres primeras myaorías.

Poco antes de las 8 de la noche se daba término al escrutinio y en medio de grandes manifestaciones hacia los candidatos se procedía a proclamar triunfadores en la elección a los señores Luis Torres Lucero, Julio Ramírez y Ricardo Guerrero, quienes fueron largamente aplaudidos por los asistentes y muy felicitados.

### EL ESCRUTINIO TOTAL

El siguiente es el escrutinio oficial que se nos proporcionó después de la elección de ayer:

Por don Luis Torres Lucero: 724 votos.

Por don Julio Ramírez: 694 votos.

Por don Ricardo Guerrero: 660 votos.

Por don Bernardo Quiroga: 653 votos.

Por don Luis A. Muñoz: 651 votos.

Y por don Romelio Román: 110 votos.

### EN NUESTRA IMPRENTA

Minutos después de terminada la elección un numeroso grupo de don Julio Ramírez llegó hasta nuestra imprenta a agradecernos las publicaciones que para este candidato habíamos hecho desde nuestras columnas. Los visitantes se retiraron en medio de grandes vivas al candidato y a "La Nación".

### UNA VISITA AL DIPUTADO DON JUAN PRADENAS MUÑOZ

Una delegación de los partidarios del señor Ramírez se trasladó ayer tarde hasta el Pensionado del Hospital de San Vicente, con el objeto de pasar a saludar al diputado don Juan Pradenas Muñoz, quien fué el director de la campaña del señor Ramírez.

# NOTAS POLITICAS

## PARTIDO LIBERAL

**CENTRO LIBERAL.** — Hoy Lunes 17, en el local del Club del Partido, Catedral 1291, celebrará sesión ordinaria esta institución política.

Se nos pide encarecer la asistencia por haber importantes asuntos de actualidad política que tratar, en cuyo debate tomarán parte prestigiosos miembros del Partido. Además se dará cuenta de la labor desarrollada por las distintas comisiones designadas en la última sesión y de los trabajos electorales de la campaña municipal por Santiago, en que ha sido elegido el presidente del Centro, señor Enrique Ramírez Rodríguez.

**ASAMBLEA LIBERAL DOCTRINARIA.—Candidatura a municipal Sergio Melo Lecaros.**—De orden del vice-presidente se ha citado al directorio de esta colectividad política para el Martes 18 del presente, a las 6.30 P. M. con el objeto de tratar sobre los trabajos electorales municipales.

## PARTIDO RADICAL

**ASAMBLEA RADICAL DE SANTIAGO.** — A petición del número reglamentario de asambleístas, se cita a sesión especial a la Asamblea Radical, para hoy Lunes 17, a la hora de costumbre, con el objeto de tratar de la reconsideración pedida por don Huberto Salgado, del acuerdo en virtud del cual don Humberto Mardones queda como cuarto candidato a municipal; y también para resolver la petición hecha por don Ramón Luis Ugalde, para que se le permita presentar su candidatura independiente a regidor para el próximo período.

## PARTIDO DEMOCRATA

**PROCLAMACION MUNICIPAL EN LA COMUNA DE YUNGAY.** —Reunido el Directorio de la Agrupación Demócrata de Yungay para tomar las medidas tendientes a la propaganda en favor de los candidatos oficiales que llevará esta Agrupación al Municipio de Yungay, señores Juan Silva Pinto, Dionisio Pavez y Moisés Hervias, acordó efectuar la proclamación de los candidatos el próximo Lunes a las 9 P. M. en el teatro Ideal Cinema, Mapocho esquina de Julio Bañados.

A este acto, que, según se nos ha informado, revestirá grandes proporciones de solemnidad, se invitará especialmente a los dirigentes del Partido y distinguidas personalidades de la Comuna.

Se autorizó a la mesa directiva para mandar a imprimir los manifiestos y circulares que propuso para el mejor éxito de los trabajos de propaganda.

**AGRUPACION DEMOCRATA COMUNA DE SAN MIGUEL.**—Ayer Domingo 16 se llevó a efecto la votación para nombrar el Directorio de esta Agrupación con el siguiente resultado:

Presidente, señor Onofre Salazar.
Secretario, señor Pedro Morales.
Tesorero, señor David Silva.
Directores: señores Ernesto Arratia y Enrique Silva.

Inmediatamente de constituido el Directorio, acordó citar para hoy a las 8 1|2 P. M. a junta general.

**COMITE COMUNAL 3.a COMUNA.** —De orden del señor presidente y a pedido de numerosos asambleístas, se ha citado a asamblea general para hoy Lunes 17 a las 9 P. M.

**COMITE DEMOCRATA 3.a COMUNA PORTALES.** — Se ha citado a reunión general ordinaria para hoy a las 8 1|2 P. M. En esta reunión se tratarán asuntos relacionados con la próxima elección de municipales.

**AGRUPACION DEMOCRATA DE YUNGAY** — Como hemos informado oportunamente, en la elección interna efectuada en esta Agrupación para elegir candidatos a municipales por la Comuna de Yungay, resultaron elegidos los señores: Juan Silva Pinto, Dionisio Pavez y Moisés Hervias. Estos candidatos que serán los oficiales que llevará el Partido Demócrata en la comuna, se han reunido con la mesa directiva de esta Agrupación a fin de cambiar ideas sobre el programa de trabajo en conjunto que realizarán en la Municipalidad, acordándose encomendar al presidente de la Agrupación señor Fernando Barra, con el concurso de los tres candidatos, la redacción definitiva del programa de trabajo.

También se fijaron los puntos de vista sobre la propaganda que en favor de los candidatos llevará a efecto la mesa directiva.

Según se nos ha informado, la proclamación de los candidatos, se llevará a efecto en el Teatro Ideal Cinema, en una asamblea pública, el Domingo 23 del presente, a las 10 A. M.

A este acto se invitarán a los dirigentes del Partido Demócrata y caracterizados vecinos de la comuna.

**AGRUPACION DEMOCRATA DE PROVIDENCIA. — Oficial.** — En la sesión celebrada el Jueves pasado se acordó efectuar la elección de municipal el Domingo 16 del presente de 9 a 12 P. M. y de 1 a 5 P. M., para la recepción de sufragios se nombraron las siguientes comisiones para la mañana a los señores Luis Godoy, Apolinario Oscobedo y Enrique Vicuña, para la tarde, a los señores Ramón Gutiérrez, César Valdés y José Cordero.

**CENTRO DEMOCRATA DE SANTIAGO. — (Versión oficial).** — Bajo la presidencia del vice, señor Vargas, y con la asistencia del tesorero señor Santiago Tejías, del secretario señor Salvador Seckel y gran número de asambleístas, celebró sesión anoche el Centro Demócrata de Santiago.

El presidente señor Serafín Soto, no concurrió a la sesión por motivos particulares.

**Elección de Talca.**—El señor García Oldini, hace extensas consideraciones sobre la forma cómo se procedió en Talca en las elecciones últimas, donde el Partido tenía ubicado un candidato, don Marcial Suazo, y que debido a los pactos que a última hora se suscribieron entre aliancistas y unionistas, prescindiendo de los demócratas, hubo de ir solo a la lucha.

Manifestó que en el departamento no hubo elección, sino un simulacro, un reparto de votos, entre los demás partidos, a lo que se debió la derrota del candidato demócrata.

El Partido Radical, con el objeto de justificar esta derrota, continuó el señor García, y desprestigiar al candidato señor Suazo, ha hecho correr especies calumniosas para su persona, haciendo creer que se había retirado de la lucha a última hora, lo que no es efectivo.

A continuación presentó el siguiente voto:

"Considerando:

Que el Partido Radical de Talca, procedió con toda deslealtad en la preparación de las elecciones, tratando de eludir los acuerdos sobre los procedimientos electorales; que abandonó al Partido Demócrata en los momentos de la lucha, olvidando los pactos de honor que lo ligaban a él, se presentó a las elecciones en la lista común con los candidatos de la Unión; que no satisfecho con tales procedimientos, ha tratado, a raíz de la elección, de enlodar el prestigio de la democracia, el Centro Demócrata de Santiago acusa de traidor al Partido Radical de Talca."

El señor Gutiérrez manifestó que este es un asunto por lo demás grave, y que debe dilucidarse en una sesión extraordinaria. Así se acordó.

**Reforma de la ley electoral.**—El señor Salas Suárez se refiere a la gran cantidad de ciudadanos que no sufragaron en las elecciones generales, debido a que no estaban inscritos en los registros electorales, a pesar de contar con los requisitos necesarios.

Atribuye esta anomalía a irregularidades que fraguaron las juntas inscriptoras. Cree llegado el momento de que la Alianza Liberal, que obtuvo tan hermoso triunfo en el país entero, y con el objeto de mantener su estabilidad, se preocupe desde luego de reformar esta ley, para lo cual presentó el siguiente voto que fué aprobado por unanimidad:

"Considerando: Que existe un gran porcentaje de ciudadanos con los requisitos que la ley electoral exige, y que no pudieron inscribirse en los registros electorales, debido a los obstáculos de toda especie que los mayores contribuyentes pusieron en práctica; que es un sarcasmo que en una República democrática como la nuestra, el poder electoral se encuentre en manos de los adinerados, quienes cometen toda clase de atropellos para impedir que el pueblo tenga opción elegir sus propios representantes, el Centro Demócrata de Santiago, acuerda:

Recomendar a la dirección del Partido que exija el cumplimiento de las promesas estampadas en el acta adicional de las reformas constitucionales, que firmaron los partidos reunidos, y que se refiere a la reforma de la ley lectoral sobre la base de la inscripción permanente."

El señor Humberto Meza hace mención de una visita hecha por el secretario señor Sackel a la Agrupación Demócrata de Yungay, y estima que ella tiene similitud con otra organizada anteriormente, ante la cual el Centro declaró que no llevaba su representación oficial, presentó al respecto el siguiente voto, anticipando que pedía para él segunda discusión:

"El Centro Demócrata de Santiago, declara que la visita que el secretario señor Sackel hizo a la Agrupación de Yungay, no llevaba su representación."

El secretario señor Sackel explica que concurrió el Domingo último a un acto eleccionario de los correligionarios de Yungay, especialmente invitado por el señor Juan Silva Pinto, miembro también de este Centro.

Agrega el señor Sackel que concurrió sólo particularmente, y que por lo tanto, considera extemporáneo el voto presentado por el señor Meza.

El señor García Oldini manifiesta que no existe en modo alguno la similitud que creía ver el señor Meza, por cuanto en la jira organizada por el señor Castro al Sur, hubo publicaciones y otros puntos, en nombre de la juventud, caso éste que no ha sucedido en la simple visita personal del señor Sackel.

Finalmente, el señor Armando Muñoz considera innecesario el debate planteado, y para el cual su propio autor había pedido segunda discusión.

**Sesión extraordinaria de mañana Lunes.**—A continuación se acordó citar extraordinariamente para mañana Lunes a las 9 P. M., en Rosas 1049, para seguir tratando las materias políticas y los votos que quedaron pendientes.

Se levantó la sesión por haber llegado la hora.

## PARTIDO POPULAR

Se ha citado extraordinariamente a reunión de asamblea para el Martes 18 a las 9 P. M. en el local social, San Pablo 1182. La sesión tiene por objeto dar principio a la votación interna para elegir candidato a municipal. La terna es la siguiente: señores Alfredo Arias de la Rosa, Amador Contreras y Arturo González Guerrero.

## PARTIDO CONSERVADOR

**CENTRO JOSE MANUEL IRARRAZAVAL.—(Comuna Yungay).** — Por orden del señor presidente de esta institución, se ha citado a sesión para hoy Martes a las 7 P. M. en el local de costumbre.

AVISO

Pongo en conocimiento de los Bancos y el comercio en general, que hoy he cancelado al síndico todo lo que relacionaba y adeudaba a la firma Pedro Castro, en quiebra, pudiendo los interesados pasar a ver la escritura de cancelación a la Notaría Mariano Melo Egaña.

B ESTEVA.

17-M.

Así Como...

fué la primera que popularizó el trabajo de desteñir y la única que lo hace a la perfección, asimismo la

GRAN TINTORERIA A VAPOR

"LAS NOVEDADES"

San Francisco 409 al 425, frente a la 6.a Comisaría.
— Teléfono 261, Matadero.— Casilla 2959

notifica a sus distinguidos clientes la terminación de los departamentos para las TEÑIDURAS EN SECO y a la ALIZARINA, cuyos procedimientos y métodos han sido ensayados cuidadosamente en nuestro laboratorio, habiendo obtenido los más halagüeños resultados.

Siendo la única en la actualidad y por lo tanto, sin discusión, la más importante.

Unico primer premio y medalla de oro Exposición Santiago 1922.

NOTA.— No tenemos sucursales en el centro.

# LAS ELECCIONES EN LAS

En verdad, no he seguido en todos sus aspectos la novela tejida alrededor del famoso auto presidencial; pero en "La Nación" de ayer el señor Eulogio Cañete, secretario de la Mesa receptora de sufragios de la Subdelegación 2.a; sección primera rural, de Las Condes, me da una hermosa oportunidad para explicar lo que hay de cierto con respecto al auto misterioso, al mismo tiempo que, agrego algunas observaciones que pude hacer una vez que me encontré en Las Condes.

En el auto de mi amigo don Jorge Molina y acompañado por el mismo que gobernaba el auto, me dirigí el Domingo 2 del presente a Las Condes, llegando a esa comuna, más o menos a las 3 1|2 P. M. Nuestra llegada en forma endemoniada (porque mi amigo señor Molina acostumbra exigir el máximo de velocidad a su máquina), nuestra entrada rápida al local donde funcionaban las Mesas, nuestra actitud decidida y observadora y el ir y venir de una Mesa a otra, despertó cierta curiosidad entre los electores y dirigentes de las respectivas candidaturas en lucha.

Como deseara conocer al señor Delegado del Gobierno, pregunté en la secretaría demócrata de Providencia si se le conocía, dándoseme su nombre que apunté en un sobre por no tener otro papel a mano. En Las Condes saqué el sobre para recordar el nombre del señor Delegado y dirigiéndome a un señor que no conocía y que no recuerdo ni su cara, le rogué me indicara quién era el señor Delegado, concretándome desde ese momento, entre otras cosas, a observar sus actividades.

Mi amigo, señor Jorge Molina, también preguntó por otros caballeros a fin de averiguar cómo se verificaba el acto electoral.

Ambos nos instalamos en las Mesas que había necesidad.

El suscrito se instaló en la Mesa de la Subdelegación 2.a, Sección Primera Rural, y durante el escrutinio pude observar lo siguiente, de todo lo cual quedó constancia en el Acta respectiva:

Se contaron los sobres sobrantes que fueron 23, y como se había recibido 192, debía haber depositados en la urna 169; pero, al contarse estos sobres, aparecieron 168. Con este motivo interrogué al señor presidente, don Roberto Guzmán Montt, del por qué había un sobre menos, contestándome el señor Guzmán que en la mañana se había acercado a la mesa un ciudadano con el objeto de emitir su voto. El ciudadano tomó el sobre, se dirigió al pupitre para colocar la cédula en el sobre, pero en vez de volver, se había ido llevándose el sobre (es de advertir que a continuación del pupitre había un sitio abierto). Se le buscó sin resultado, pues ni los carabineros dieron con él.

Es lógico pensar que desde ese momento empezó a funcionar el famoso sobre.

Frente a las Mesas había un local en el que se encontraba, según se me informó, un gran encierro de ciudadanos que, se puede comprender, estaban cotizados a un buen precio.

Se empezó el escrutinio que ya se puede suponer. Casi todas las cédulas eran en esta forma: señor Echenique, 3 votos; señor Sánchez, 1 voto; señor Elías Errázuriz, 13 votos. De vez en cuando para variar de tono aparecía una cédula para otro candidato.

El mismo señor Guzmán quiso variar en su canto y dió vuelta totalmente el paquete de sobres dejando los que estaban abajo, arriba; pero una carcajada de los adeptos coronó seguía el mismo monótono canto. Entonces el señor Guzmán tomó varios sobres del medio del paquete y se pudo comprobar que había la casi más perfecta unanimidad, pues siguió la misma tonada.

A mitad del escrutinio apareció un sobre sin cédula, que con toda seguridad corresponde a un novicio en cuestiones de emisión de voto. Es de suponer que este ciudadano traía un sobre brujo en su bolsillo y en vez de colocarlo en la urna, según consigna, colocó el que recién le habían dado y sin la respectiva cédula.

Ahí terminó, con toda seguridad, de funcionar el sobre brujo.

Más adelante apareció un sobre con dos cédulas; señor Fajardo, 4; Barros Jarpa, 13 votos; Letelier, 4 votos; Rodríguez, 13 votos. Estas cédulas no se escrutaron.

Aún apareció otro sobre con una cédula que contenía 14: 13 para el señor Errázuriz y un voto para otro ciudadano. En consecuencia, este voto se controló mal, pues no se borró un Errázuriz. Este voto tampoco se escrutó.

Es de advertir que el señor Errázuriz obtuvo en esta Mesa más de 1500 votos, quedando los demás candidatos enormemente distanciados. Sus colegas conservadores obtuvieron en esta Mesa, repito, uno o dos votos para muestra. Se comprende que la comuna, y en especial esa Subdelegación, estaba asignada al señor Errázuriz.

Terminado el escrutinio en la Mesa que aludo, me dirigí, una vez que se levantó el Acta, a las otras Mesas a fin de recoger los cómputos que arrojaban. Hecho esto, con don Jorge Molina que usaba una insignia en el ojal de su paletó, insignia que se ha prestado a comentarios, producto de una fantasía tropical, nos dirigimos al auto presidencial!!! emprendiendo rápido regreso a la capital.

Con el alma herida e indignados del comercio infame que se hizo con numerosos ciudadanos de esa

PIELES EN REALIZACIO

Desde hoy hasta el Miércoles, realizo todos los Mo
Pieles finas de París.

Son Capas largas y cortas, Abrigos largos y cort
mas grandes, modelos muy elegantes.

Son en Kolinsky, Nutria, Petit - Gris, Taupe, Astra
lain, Loutre. Paletoes desde $ 550.

Vea estas gangas en Pieles finas.

SOLO hasta el Miércoles 19.—Hotel Oddo.

A. L

# AGRICULTURA

## LA EXPERIMENTACION AGRICOLA COMO BASE DE MEJORA DE LA PRODUCCION

por ROBERTO OPAZO G.

Es un hecho universalmente re- nocido que la explotación agríco ha debido cambiar sus métodos trabajo, tendiendo siempre a ob- ner un resultado cada vez más onómico de su explotación, pues s cambios y evoluciones que se oducen en el mundo, tienen que ectaría en una u otra forma y ra poder sacar provecho de los abajos que se practican, es in- spensable adaptarlos a las nue- s condiciones que se van esta- eciendo cada día, las que siem- e significan una mayor exigencia alguna o varias de las activi- des que estos trabajos represen- n.

Durante el siglo pasado princi- ó a acentuarse la evolución que producía en la explotación agrí- la, pues los terrenos se valori- n, los costos de producción au- entaban, lo mismo que la nece- dad de una mayor producción, como la ciencia agronómica prin- pió a formarse en esa misma épo- , su aplicación fué tomando ca- vez mayor importancia y lejos haber concluído esta situación, da día se aumenta con los nue- s factores que se van descu- iendo y que tienen influencia so- e la producción.

El progreso agrícola se ha he- o y se hace a base de la expe- nentación. No basta deducir teó- amente que tal cosa debe ser , sino que la prueba práctica en terreno es la qué da la solución finitiva y como las condiciones turales de los terrenos son tan riables como el número de com- aciones que permiten efectuar diversos factores que influyen la producción, de ahí que sea ispensable elevar la experimen- ión a cada tipo de terreno y cada condición climatérica di- sa en que se encuentre, para ar las deducciones que tienen licación en los terrenos vecinos tienen condiciones semejantes os experimentados.

Esta necesidad de llevar la ex- rimentación a cada terreno es que ha obligado a los países de ricultura avanzada, a fundar nu- rosas Estaciones Experimenta Estaciones Agronómicas, Cam- s de Ensayos Culturales y todos organismos que contribuyen a olve. por la experiencia direc- cuales son las mejores condi- nes para la producción en cada alidad.

Estos trabajos no se han dejado mano en el país desde cerca de inta años a esta parte; pero nun- han podido hacerse en forma ntífica, pues nos han faltado a clase de elementos y de ayu- para ello, y sólo nos hemos ltado a experimentar en forma da la aclimatación o adapta- n de variedades, para resolver les son las más convenientes localidades determinadas. Sin bargo, esta pequeña experiencia tenido una influencia muy fa- able en la producción y si hu- se sido posible organizarla en ma dispondríamos de resulta- s que nos permitirían marchar s ligero en el momento actual.

El estudio y resolución de los nos más convenientes a cada te- no, de las mejores prácticas pa- el cultivo de los suelos, según planta que se cultive, de las iedades más adecuadas a cada alidad, buscar las más produc- as y resistentes a las enferme- des, la propagación de las va- dades puras, etc., son cuestio- s que sólo pueden resolverse por medio de la experiencia controlada por un personal competente y sus resultados son aprovechados por todos los agricultores vecinos que tienen condiciones semejantes a aquellas en que se hacen las experiencias.

La mejora de la producción se hace teniendo presente diversos factores y cada día hay un mayor interés por resolver cuáles son los factores más favorables a cada localidad que se cultiva. No sólo se buscan los métodos más eficaces y económicos para el trabajo de las tierras y las prácticas culturales durante el desarrollo del cultivo, sino que se buscan los mejores abonos, se determinan sus proporciones y mezclas, y sobre todo se ha llegado a dar la importancia fundamental que merece, la selección y adaptación de las variedades más productivas y convenientes para cada terreno.

Necesitamos formar las variedades de todas las plantas cultivadas, que sean más adaptable a nuestras condiciones y para ello contamos únicamente con un establecimiento particular fundado en La Unión, por la Sociedad Teófilo Grob, además, está en desarrollo de formación la Estación Experimental de la Sociedad Nacional de Agricultura, en Santiago. Ambos establecimientos son particulares.

Muchos Gobiernos han estimado que esta clase de trabajos corresponden a funciones públicas y son una ayuda del Gobierno para los agricultores que forman una de las principales ramas de la producción de cada país y que por interés propio conviene mejorar, porque de su progreso se deriva la economía en el costo de la vida y la riqueza a toda clase de actividades. Esto no quiere decir que los particulares no deban hacer tales trabajos; pero sí podemos decir que sólo la acción oficial puede llevar la experimentación a todas partes y contribuir con su rápida influencia al beneficio que se obtiene de dicha experimentación.

No es un misterio que necesitamos mejorar la calidad de nuestros trigos; pero esta mejora no la tendremos con la importancia de nuevas variedades. La ciencia ya ha aclarado mucho este asunto y sabemos que la solución hay que buscarla en cada país, centro de las variedades que ahí se cultivan y son los establecimientos que hoy día se llaman de Genéticas los llamados a resolver este asunto.

Es natural que no podamos pensar en fundar uno en cada departamento, pero tres o cuatro bien distribuídos y completados con cien o doscientos campos situados en cada localidad diversa, los que desarrollarían el programa de trabajo que indicara la Estación de Genética, darían un gran impulso a la solución de este problema que necesita muchos años de trabajo.

Hoy día no podemos cerrar los ojos a la evidencia, la experimentación agrícola como base del progreso está universalmente reconocida y si queremos progresar debemos incorporarnos al movimiento. Nuestro país fué uno de los primeros del mundo que entró por reconocer la necesidad de la experimentación científica, y fundó la Estación Agronómica de la Quinta Normal, la que no ha mejorado por falta de recursos de todas clases, y hoy día tiene más condiciones de laboratorio químico que de Estación Experimental. Es indispensable llegar a las Estaciones Experimentales en la forma en que hoy funcionan, y complementarla con los numerosos campos de aplicación distribuídos en el país, para poder obtener el provecho debido de tal establecimiento.

R. O. G.

## NO LO OLVIDE

Que "La Nación" le mandará un ndo juego por sólo sesenta centavos.

## INTRODUZCAMOS Y PROPAGUEMOS LOS PARASITOS QUE DESTRUYEN ALGUNOS INSECTOS MUY PERJUDICIALES A LA AGRICULTURA

por ROG.

La lucha contra las enfermedades de las plantas agrícolas por medio de los parásitos que atacan a los insectos perjudiciales, toma cada día mayor importancia en el mundo y es necesario que nuestro país pueda gozar de los beneficios ya obtenidos en otros países, cuando se trata de insectos que nos son perjudiciales y para los cuales se han encontrado parásitos capaces de limitar sus perjuicios.

Esta lucha por medio de los parásitos se practica desde muchos años atrás, se ha introducido en casi todos los países que pueden sacar partido de ella y es curioso que en nuestro país no se le haya dado la importancia debida, pues este medio ha sido indicado desde un principio y si fracasaron las primeras tentativas que se hicieron esto no ha debido ser causa para abandonar algo tan beneficioso.

Hace más de veinte años a que se introdujeron algunas cochinillas o coccinelas que comen pulgones y se pensó que eran un buen medio para combatir el pulgón lanígero de los manzanos. El insecto era útil, pero dada la rapidez de propagación de los pulgones, el efecto práctico era insignificante y no valía la pena preocuparse más del asunto. Años más tarde el entomólogo Manuel J. Rivera, de regreso de Estados Unidos, trajo un parásito para combatir el escolito, que tantos perjuicios causa en la generalidad de los árboles frutales y que es muy difícil de combatir por otros medios. Los insectos llegaron muertos y no se ha pensado más en ello.

La última noticia referente a nuestro país consiste en la introducción del Aphelimes mali; parásito del pulgón lanígero, efectuada por el Instituto Bunster, de Angol, parásito que se va propagando por todo el mundo a causa de lo eficaz que es su acción para destruir a este pulgón del manzano.

Hoy encontramos otra noticia sobre esta materia, que es la siguiente: M. Ghesquiere, en los Anales de Gembloux, da cuenta de los perjuicios que causa en el Congo Belga la aparición de la "polilla de la papa" (Phtorimaea operculella Zell), perdiéndose en algunas localidades hasta el 90 o|o de la cosecha. Observándose que algunos años el perjuicio era menor, se comprobó que ello era debido a la larva del Pediculoides ventricosus, bastante común en el Congo, que es endófago y se desarrolla en el cuerpo de la larva de Phtorimaea operculella. Este parásito no hay inconveniente para cultivarlo artificialmente y propagarlo en los países y regiones donde pueda ser útil.

Esta noticia es para nosotros de una importancia considerable, pues el cultivo de la papa sufre grandemente de los ataques de la "polilla" (entre otras enfermedades) y tanto en el Norte como en la región central, sus perjuicios aumentan cada año y es una de las principales causas que limitan el cultivo de este tubérculo en el país. Deberíamos aprovechar estas noticias e importar tal insecto beneficioso, el que podría ser cultivado en la Estación de Patología Vegetal, que cuenta con instalaciones para ello, y propagarlo en todas las regiones del país que sufren del ataque de la "polilla" y destruyen parte importante de la cosecha.

La lucha de las enfermedades causadas por insectos, valiéndose para ello de otros insectos parásitos ha tomado gran desarrollo en Estados Unidos de Norte América y también en muchos países en donde se comprueba lo beneficioso del procedimiento. En República Argentina se dispone de un parásito que sirve para combatir el aspidiotus pernisiosus, llamado también "piojo de San José", que ataca y destruye la mayor parte de los árboles frutales, el cual se ha propagado en todo el país, obteniéndose un resultado satisfactorio en la lucha contra tal enfermedad.

En el Uruguay se apresuraron a introducir el Aphelinus mali para combatir el pulgón lanígero y lo han propagado por todos los países de América que han querido aceptar su cooperación. Aquí esta propagación la hace un establecimiento particular.

Si los especialistas repasan la lista de los parásitos beneficiosos a la agricultura que deben introducirse al país, se verá que ésta no deja de ser importante y que urge resolver este problema, cuya solución se hace con muy poco dinero, no siendo un inconveniente el estado de mayor crisis que pueda haber en el país.

También podríamos preocuparnos de buscar y estudiar los parásitos que pueden existir en el país y que sean beneficiosos, pues esta rama de la investigación apenas se ha limitado a señalar algunos, sin conocer sus características especiales para resolver si son realmente útiles o no. El año pasado sobre larvas de Lucania unipeneta, que tantos perjuicios causa en el país, se encontró un díptero parásito que explica la causa por la cual esta larva no es perjudicial todos los años.

Existe un pequeño insecto que se desarrolla en el interior de las semillas de trébol, causando un perjuicio semejante al bruco de la arveja y cuyo nombre técnico es Aplon opascoi; pues bien, en la muestra enviada para su clasificación a Buenos Aires, se encontró un pequeño díptero parásito que también limita la propagación de este perjudicial insecto, que podría destruir la mayor parte de la cosecha de semilla de trébol si su propagación no estuviese limitada por el parásito indicado.

También se ha encontrado que la larva de un Sylvanus come grandes cantidades de pulgón lanígero de los manzanos y su abundante propagación, unida al aphelinus mali, podrían poner a raya el desarrollo de tan perjudicial insecto, evitando los costosos tratamientos, no siempre eficaces, que cada año deben hacerse a los árboles atacados

Todo lo que se diga en favor de la propagación de los parásitos de los insectos perjudiciales, es poco, pues baste considerar que con su acción se evita la lucha de esas enfermedades por medio de los remedios conocidos, se evita que los ignorantes y los dejados (que son los más) continúen propagando esas enfermedades a causa de que no se preocupan de combatirlas y son los parásitos los que hacen este trabajo, aún en contra de la voluntad de los que nada quieren hacer y si se une la economía en los tratamientos curativos a la eficaz acción de los parásitos, que van donde no van los tratamientos curativos, veremos la gran eficacia y el gran interés que hay en su rápida propagación.

Bien podemos hacer mucho con poco gasto y es de esperar que si los servicios públicos nada hacen al respecto, la sección Experimental de la Sociedad Nacional de Agricultura tome este asunto por su cuenta y en poco tiempo haga una labor tanto o más eficaz que lo que ha hecho en beneficio de la ganadería, con la diferencia que esto lo hará con pocos miles de pesos y no necesitará ayuda especial de dinero debido al pequeño gasto que este trabajo representa.

R.

CLAVADOR
COMPETENTE PARA PIELES NECESITO.
PELETERIA
ALAMEDA ESQ. DIECIOCHO

AGRICULTORES
Para su cosecha de trébol ofrecémosle trilladoras
"RANSOMES"
y harneadoras Boby
"CLEENEST"
GRACE y Cía. (Chile) S. A.
HUERFANOS 1087

## CONSULTORIO AGRICOLA DE "LA NACION"

**V. A.—Tunga.**— Mis terrenos son de rulo, algo accidentados y tienen muy poco pasto. Quisiera que me recomendara algún forraje que pueda cultivarse en esos terrenos y cómo lo sembraré.

R.—Desgraciadamente, en esa provincia las lluvias no son muy abundantes, y sin agua no hay posibilidad de tener vegetación. Hay plantas muy resistentes a la sequedad que exigen ciertas condiciones en el suelo y en el clima para desarrollarse más o menos bien y esas son las que que a usted le convienen.

No conozco la localidad en que está su propiedad; pero si los caracteres de la zona y estimo que puede darle buen resultado la siembra del Atriplex semibaccata, que se produce muy bien en esa provincia, donde le será fácil obtener semilla que ya se cosechó y se vende a bajo precio.

Esta semilla la sembrará después de la primera lluvia, sobre rastrojos o terreno cultivado, en proporción de 10 kilos por cuadra; se tapa con rastra de clavos, si el terreno no está arado, y si está cultivado, basta dejarla sobre el suelo: pronto se produce la germinación y para la Primavera puede tener una buena empastada que dependerá de las condiciones del terreno.

Escriba al agrónomo regional de esa zona, que reside en La Serena, y le enviará algunas publicaciones sobre esta planta, y tal vez pueda proporcionarle gratuitamente un poco de semilla.

## MEDICINA VETERINARIA

**A. V. O., Quillota.**—Cuánto le agradecería me diera una receta para una vaquilla que tengo enferma hace cuatro meses, pues le dió la "fiebre aftosa", se le hicieron las curaciones, pero ha quedado muy débil que creo se morirá.

Los síntomas son: estítica, no come, últimamente se cae al suelo y se golpea, quedando en un estado moribundo.

Rogaría me diera el nombre de un libro de Veterinaria que sea bueno, pues deseo comprar.

—Respuesta: Es sencible que no haya usted consultado antes, pues según lo que usted explica, parece que no hay caso de curación. Proporcione al animal buen alimento (pasto seco, afrecho afrechillo).

Para estimular el apetito y a título de tónico, dé dos cucharadas al día de la Sal Kossolian, específico inglés muy conocido.

Sobre libros de Veterinaria, sírvase explicar claramente las materias que usted desea aprender con más interés.

**Un afligido, Santiago.**—El objeto de la presente es para molestar a usted en asuntos de veterinaria y espero de su benevolencia ser atendido.

Es el caso que poseo una chancha que de varios días a esta parte rehusa comer, al mismo tiempo que una diarrea persistente la consume; adquirió este mal a causa de comer papas cocidas; le varié alimentación, dándole afrechillo, que no come. Le hemos dado agua de paico (una yerba del campo); pero inútil, siempre sigue enferma y sin comer.

¿Qué me aconseja usted doctor, por favor?

Respuesta: Suministre, mezclados con los alimentos, tres papelillos al día de la siguiente fórmula:

Benzonaftol, 0.50.
Acido tánico, 0.20.
Carbón vegetal, 0.50. Para un papel, 30 iguales. Tres al día.

**C. E. G., Santiago.**—Me permito rogarle se sirva indicarme un remedio eficaz para curar un perrito de Pomerania que por andar continuamente en la calle en compañía de otros perros, ha adquirido una enfermedad en la piel que parece sarna. Son unos granos en el lomo y en las patas de atrás. La cabeza, el pecho y las patitas de adelante están completamente sanos. Me aconsejaron que lo lavara con permanganato; pero lo he hecho ya varios lavados y no noto ninguna mejoría. Además, como por causa de esta misma enfermedad, no es posible estarlo bañando, se ha llenado de pulgas y como pasa todo el día sacándoselas, se irrita él mismo los granos.

—Respuesta: Bañar día por medio el animal con una solución de Naphto Carbol, una cucharadita por cada litro de agua. Sobre las partes más enfermas, haga una fricción con el específico Antisórico Scherman.

**I. G. v. de G., Santiago.**— Me tomo la libertad de escribir a usted para pedirle un servicio por primera vez.

Ruego a usted me dé una recetita para un perro que tengo enfermo de la vista; está completamente ciego; no tiene nube sino que tiene los ojos nublados. Hace como quince días que está así. Yo le lavo con ácido bórico y le pongo una pomadita para la vista y no veo mejoría. Es un perro perdiguero muy entendido y regalón. También le está principiando el arestín y se rasca mucho. Yo siento verlo en este estado y desearía se mejorara.

Respuesta: Para el arestín, mismo tratamiento indicado para el caso anterior. Para los ojos el colirio siguiente:

Rp.—Acido bórico, 2 gramos.
Sulfato de zinc, 0.50 gramos.
Agua dest., 180 gramos.
Lavados internos al ojo.

Dr. L. SCHMIDT HERMAN,
Médico Veterinario.—San Antonio N.o 457.—Telef. 3649.

ARADOS DE ACERO
ECKERT
DE 1, 2, 3 Y 4 PUNTAS
Especialmente construídos para los terrenos de Chile.
REPUESTOS ECKERT
OFRECEN PARA ENTREGA INMEDIATA:
M. GLEISNER Y Cía. Ltda.
Galería Alessandri Nos. 8 al 12.—Casilla 2457
CASA MATRIZ: M. GLEISNER Y Cía. —CONCEPCION

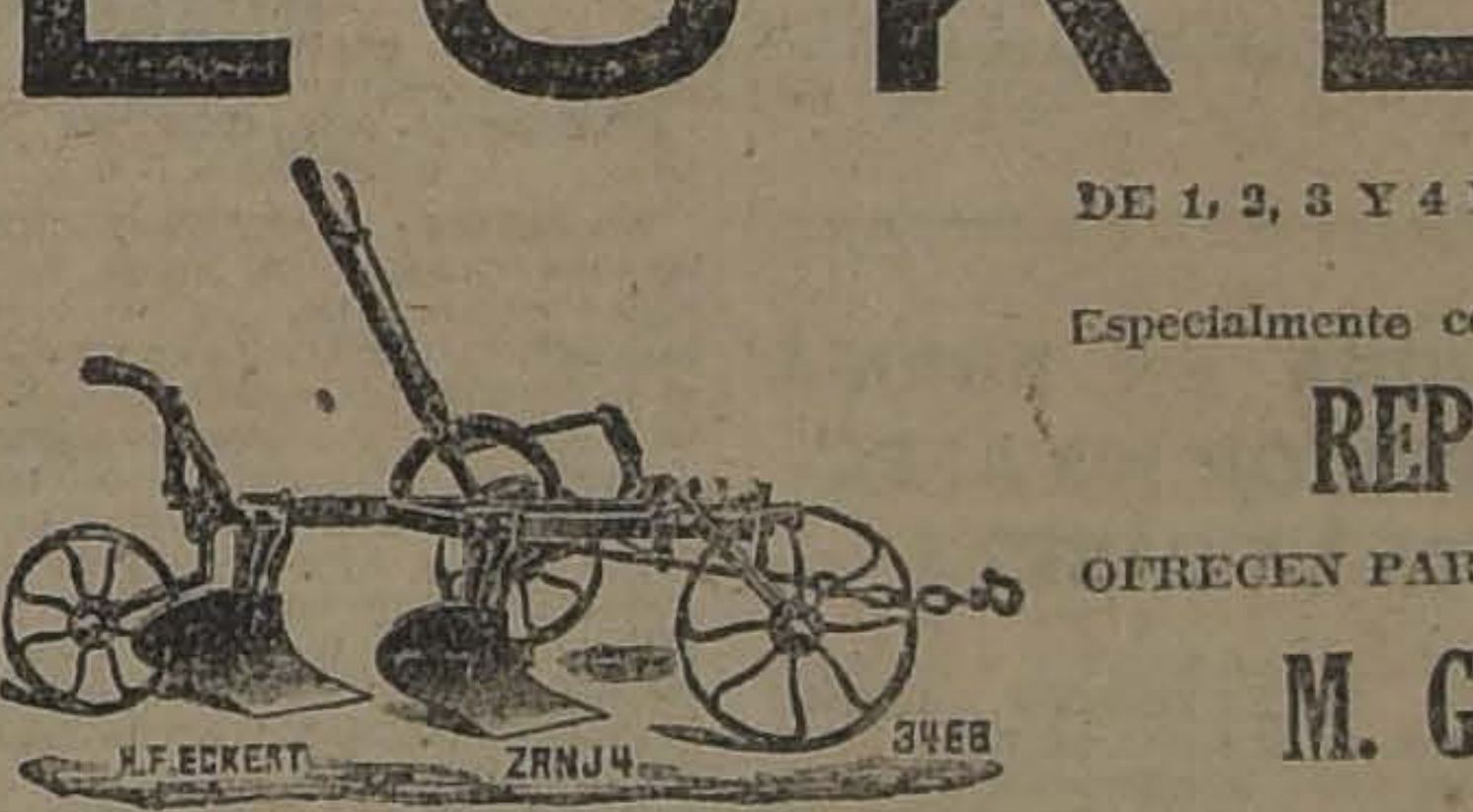

PRENSAS PARA ORUJOS, VENDIMIADORAS, "BOMBAS XCELSIOR"
PRODUCTOS QUIMICOS PARA VINICULTURA. OFRECEMOS PARA ENTREGA INMEDIATA
PRECIOS MUY BAJOS
RAAB, ROCHETTE, ROCA & CIA., Suc. de Raab, Bellet & Cía.
ESTADO 235 SANTIAGO.— BRASIL 264, VALPARAISO

COMPRO
brillantes, perlas, oro, platino y toda joya de valor. Pago al contado.
DELICIAS 857
M—31

Guano
DE
COVADERAS
Recomendamos a los señores Agricultores, usar este
FERTILIZANTE
para aumentar sus cosechas y mejorar la calidad del producto
OFRECEN LISTO
Willianson & Compañía
Bandera esq. Catedral

SEMILLAS
W & C
TREBOL
WILLIAMSON & Cª

LA BONDAD DE LAS
VACUNAS
Contra el CARBUNCLO
QUE PREPARA EL
INSTITUTO BIOLOGICO
de la Sociedad Nacional de Agricultura
está demostrada por la creciente demanda de los agricultores, como lo prueba el siguiente estado de las vendidas:
Año 1921 . . 33,158 Total en 3 años
Año 1922 . . 136,185 366,650
Año 1923 . . 197,307 DOSIS
ORDENES E INFORMES: S. Francisco 2291
Teléfono 58, San Miguel
NOTA. — El dinero que usted pague por estas vacunas no irá al extranjero, sino que quedará en Chile para desarrollar los servicios del Instituto y servir mejor los intereses de la agricultura nacional.
M-1.o

JOVEN
con práctica de aritmética comercial y del idioma inglés, se necesita. Indispensable que escriba bien a máquina.
Dirigirse a
M. E.— CASILLA 1162

# SERVICIO METEOROLOGICO DE "LA NACION"

## OBSERVACIONES METEOROLOGICAS DE BOLIVIA

### Informaciones de Sucre y La Paz

Como hemos expuesto en otra oportunidad, el Servicio Meteorológico de "La Nación" ha ampliado su red de observaciones meteorológicas al centro del Continente, habiendo obtenido el envío de observaciones diarias desde La Paz y Sucre.

El Director del Observatorio de La Paz, Sr. J. Descottes, nos ha enviado últimamente una serie de interesantes publicaciones meteorológicas de Bolivia, en la cual se encuentran datos sobre la presión atmosférica, humedad, tensión del vapor, temperatura, vientos, fuerza y dirección, nebulosidad, tipo de nubes, densidad y dirección, agua caída, hidrometeoros, manchas solares y observaciones sísmicas.

El observatorio de Sucre, situado a los 19° 29' 58" de latitud Sur y a las 4 h. 17 m. 34" 5 de longitud W de Greenwich con una altura de 2,849 metros sobre el nivel del mar, cuenta con un material completo de observaciones e instrumentos registradores.

Las observaciones se nos enviarán diariamente por telégrafo y conjuntamente con las de Argentina, Paraguay, Uruguay y Brasil, contribuirán a completar en forma eficiente nuestros mapas isobáricos generales de todo el Continente que se construyen diariamente en nuestra Oficina de Previsión del Tiempo en Santiago.

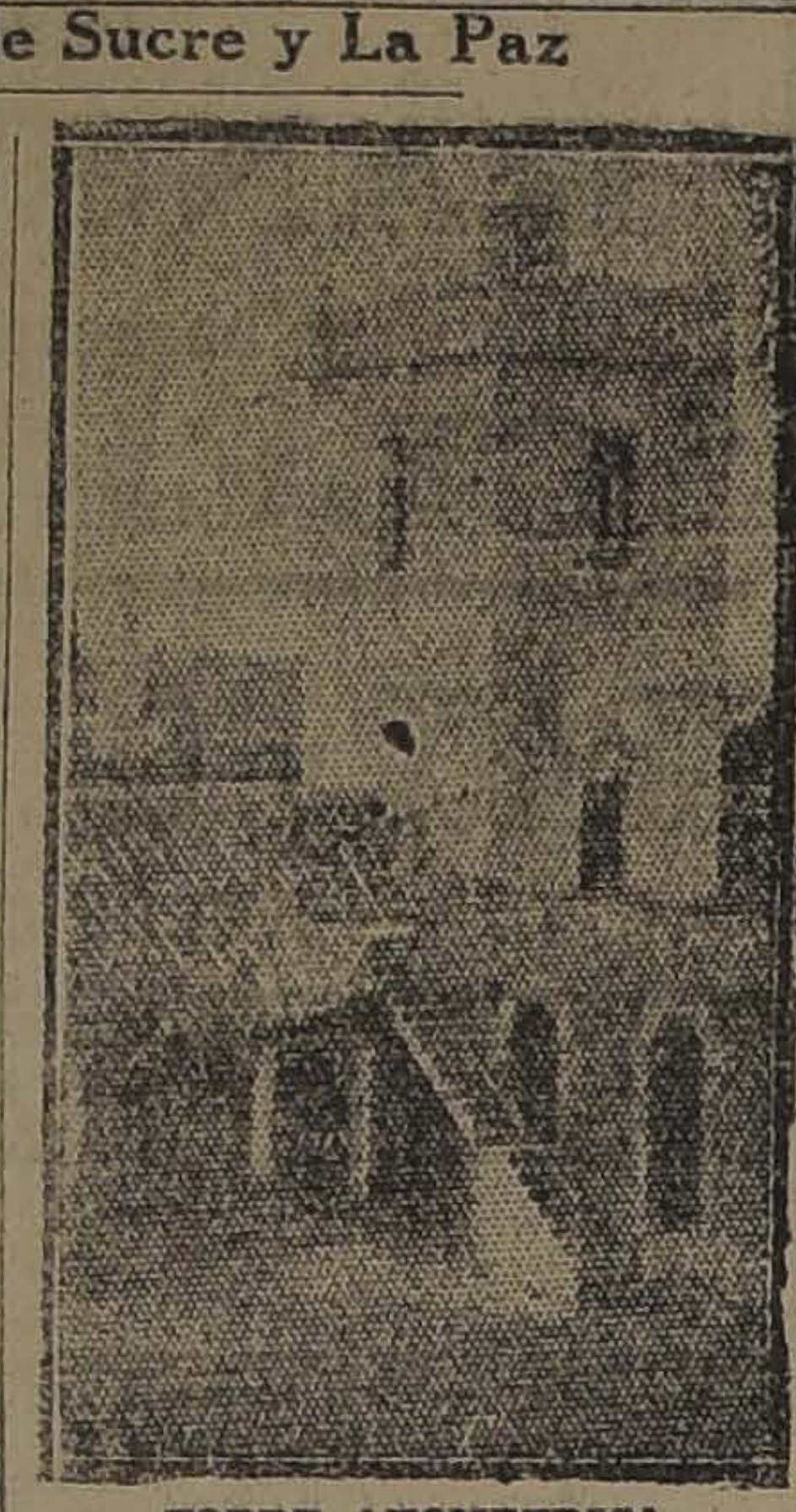
TORRE ANOMETRICA

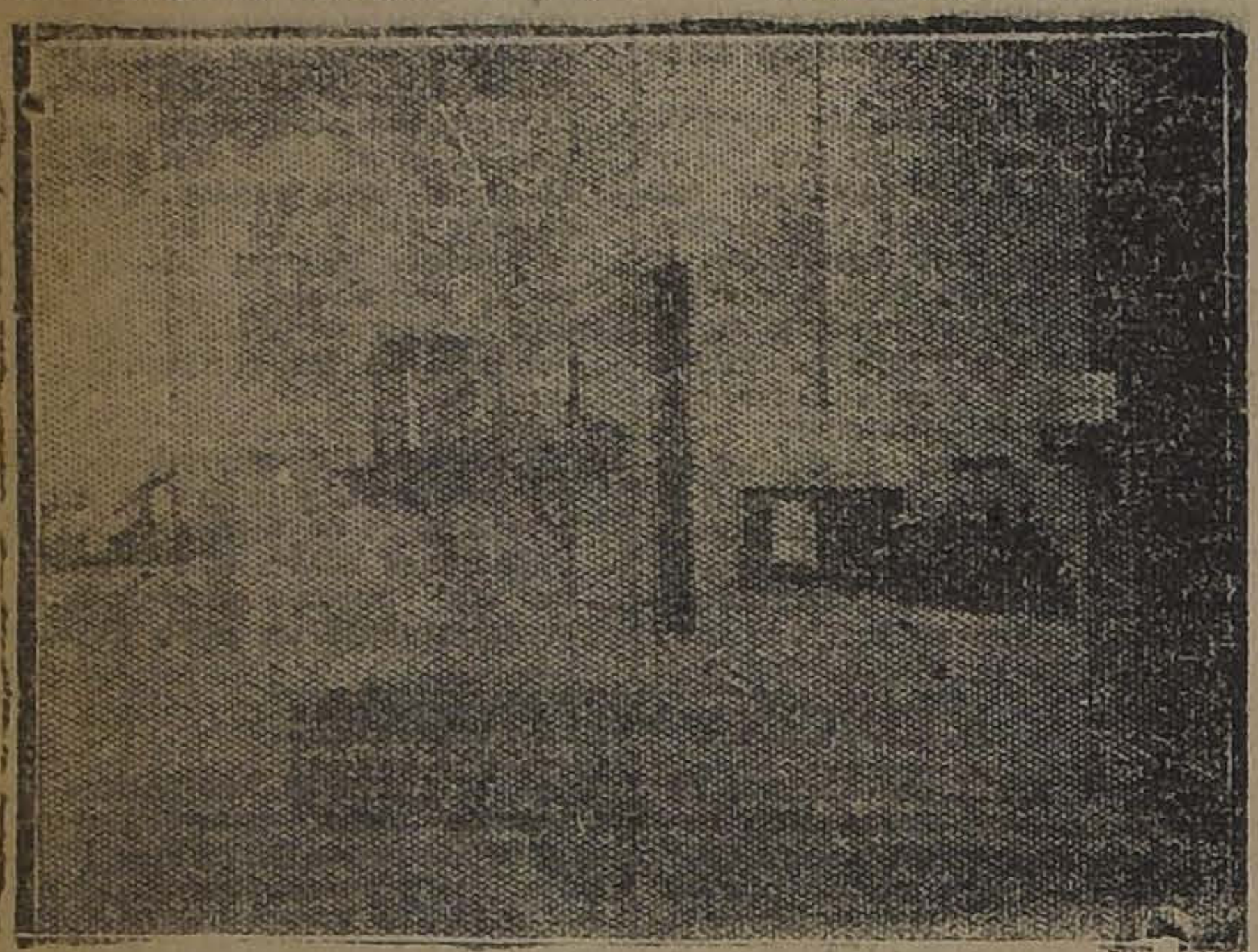
SECCION BAROMETRICA. — OBSERVATORIO DE SUCRE

## NUEVO SISTEMA DE MEDIR LA PRESION ATMOSFERICA

### Las milibarias

Las observaciones meteorológicas referentes a la presión atmosférica se dan en nuestras informaciones y mapas isobáricos, expresadas en milímetros y que corresponden a la altura de la columna mercurial del tubo de Torricelli, reducida a cero grado, al nivel del mar y a la gravedad normal de 45° de latitud.

Por acuerdo de la Asociación Meteorológica Internacional, este sistema de medir la presión atmosférica ha sido modificado en orden a establecer una medida absoluta correspondiente al C. G. S. adoptado en física.

La unidad de este nuevo sistema es la "baria" y que corresponde a una presión de mil "dinas" por cm. cuadrado, o sea, una megadina. La "baria" se ha subdividido a su vez en mil partes proporcionales o "mili-barias" con un equivalente análogo en medidas absolutas C. G. S. o dinas.

La presión de mil dinas, megadina o "baria" (unidad normal) corresponde en el sistema barométrico antiguo a la presión de 750 milímetros.

Un milímetro de mercurio equivale a una milibaria 333.

Inversamente, una milibaria equivale a 0 milimetro 75.

De esta manera tendremos formada la siguiente tabla de equivalencias, en medidas absolutas del sistema C. G. S.

| Milímetros | Milibarias |
|---|---|
| 710 | 946 |
| 720 | 960 |
| 730 | 973 |
| 740 | 986 |
| 750 | 1000 |
| 760 | 1013 |
| 770 | 1026 |
| 780 | 1040 |

Desde el día 20 del presente, el Servicio Meteorológico de "La Nación" adoptará el nuevo sistema acordado por la Asociación Meteorológica Internacional, dándose entre paréntesis, los valores de la presión atmosférica expresados en unidades absolutas del sistema C. G. S.

Larraín García Moreno
Hermanos
CORREDORES DE FRUTOS DEL PAIS

Casilla N.° 1096. —:— Agustinas N.° 114-A.
Teléfono 3722.

Ofrecen en venta a los señores agricultores:

TRIGO FLORENCE de la costa, para semillas (seleccionado).

TRIGO AUSTRALIANO para semilla (variedad seleccionada).

FREJOLES BAYOS y BURRITOS, para trabajadores.

ALFALFA DE PROVENZA de la última cosecha, recién llegada de Francia.

Góndola Brockway

garantida en perfecto estado, con muy poco uso, tengo orden de vender. Precio:

$ 22.000

UNION AMERICANA 33

17-M.

Aproveche la Liquidación

que ofrece a su clientela y al público en general, la Cooperative Sastrería:

A $ 148.00

Un terno de medida de casimires importados, forros y hechuras de primer orden.

¡No olvidarse! La más acreditada:

COOEPERATIVE SASTRERIA. — AGUSTINAS 877

11-M.

## LOS ANUNCIOS PARA LA ZONA SUR

### El servicio meteorológico de "El Correo de Valdivia"

La enorme importancia que tienen los pronósticos sobre el tiempo en la Zona Sur, se ha manifestado en una forma fehaciente en los últimos días, en que una serie de lluvias y malos tiempos, han venido a interrumpir las faenas agrícolas, con manifiesto perjuicio para los agricultores.

La iniciativa de "La Nación", al fundar un Servicio meteorológico de Previsión del Tiempo y que es el único en el país, ha sido seguida por otros órganos de publicidad de la República, siendo innumerables los diarios y periódicos, sobre todo de la Zona Sur, que copian nuestros anuncios para la Zona que les interesa.

Nuestras informaciones meteorológicas de "Los Tiempos", son las que reproduce "El Sur", de Concepción al día siguiente.

En nuestro deseo de ampliar en la forma más eficiente posible nuestros servicios informativos, publicaremos una sección especial sobre el tiempo en "El Correo de Valdivia" y que será transmitida telegráficamente desde Santiago.

Los Anuncios y Observaciones del Servicio Meteorológico de "El Correo de Valdivia", se referirán a toda la Zona Sur y extremo Sur del país, entendiéndose por esto las provincias de Concepción, Arauco, Bío-Bío, Malleco, Cautín, Valdivia, Llanquihue, Chiloé, hasta Magallanes.

Los anuncios publicados en "El Correo de Valdivia", se referirán a las 24 horas siguientes, válidas desde el momento de su publicación. Esto lo colocará en eminente superioridad sobre sus demás colegas de la Zona Sur, que se limitan a copiar nuestros pronósticos con un día de atraso.

En ocasiones de grandes temporales y malos tiempos en la Zona Sur del país, se darán pronósticos con mayor anticipación y que indicarán la fecha y modalidad del fenómeno. Con esto los agricultores habrán conseguido un notable progreso que ha de beneficiarles grandemente en un plazo no lejano.

## EL OBSERVATORIO DE EL SALTO

### Las observaciones cumplen su quinto aniversario el 21 de Marzo

Conocida de todos nuestros lectores es la labor científica desarrollada por el Observatorio Meteorológico, de El Salto, bajo la dirección del Jefe de nuestro Servicio Meteorológico, don Julio Bustos Navarrete.

Las observaciones meteorológicas se iniciaron el día 21 de Marzo del año 1919, y desde aquella fecha se han continuado sin interrupción hasta hoy.

Como dato ilustrativo, damos el boletín meteorológico correspondiente al primer día de observación.

21 de Marzo de 1919:

Presión atmosférica, mm.: 7 h, 714,1; 14h., 714.8; 21h., 715,0.

Temperatura del aire ° C.: 7h., 15.5; 14h., 22,6; 21h., 20.0.

Humedad relativa %: 7h., 53%; 14h., 44%; 21h., 44%.

Dirección del viento: 7h., Sur; 14h., Sur; 21h., Sur.

Velocidad ° Beaufort: 7h., 1; 14h., 1; 21h., 1.

Nebulosidad (0-10): 7h., 0; 14h., 6; 21h., 0.

Tipos de nubes: 7h., —; 14h., Cu; 21h., —.

Agua caída mm.: 7h., 0,0; 14h., 0,0; 21h., 0,0.

Hidrometeoros: Rocío en la mañana..

En la actualidad se ha multiplicado el número de observaciones y el instrumental. Cuenta con dos grandes telescopios. Uno Ecuatorial Mailhat y otro Fotográfico. Micro-Barógrafos para las pequeñas oscilaciones de la Presión Atmosférica, Radiogonómetros para localizar los temporales por medio de las ondas Hertzianas, Termógrafos, Pluviógrafos, etc.

Como dato estadístico anotaremos el número de observaciones practicadas en cinco años: 53,250. Ocupan un lugar preferente en los últimos años las observaciones sobre la radiación solar y las perturbaciones electro-magnéticas.

Además existen sub-estaciones de apoyo en la cumbre del San Cristóbal e innumerables observatorios de segundo orden, distribuídos en todo el país.

## Anuario Astronómico

Ha aparecido el Anuario del Observatorio Astronómico de Lo Espejo, para 1924, publicado bajo la dirección de don Ismael Gajardo Reyes.

Trae un escogido material científico, al cual deben agregarse valiosas colaboraciones que se insertan al término de la obra.

El sumario es el siguiente:

Consideraciones generales sobre el calendario.—Efemérides del sol y de la luna. —Conjunciones de la luna con los planetas.—Marcha de los planetas en 1924.—Los eclipses que se producirán—El paso de Mercurio por el disco solar. —Posiciones de las estrellas y constelaciones.—Física del globo. —Datos meteorológicos.— Colaboraciones.—La teoría de la relatividad.—Determinación de la hora con un anteojo meridiano.

La obra ha sido favorablemente comentada en todos los círculos científicos y merece de nuestra parte los más sinceros elogios para el señor Gajardo, debido a cuya iniciativa ha visto la publicidad.

## Comienzo del Otoño

El Otoño comienza el día Jueves 20 de Marzo, a las 16 horas 67 minutos de la tarde. El Sol entra en el signo equinoxial de Aries.

Aquel día ocurrirá el equinoccio es decir, el día y la noche tendrán igual duración. Desde el 21 de Marzo adelante, los días principiarán a ser más cortos y las noches más largas.

Este año, posiblemente las lluvias se iniciarán a mediados de Abril.

QUININA EN FORMA SUPERIOR NO AFECTA LA CABEZA

Por motivo de su efecto tónico y laxante, el LAXATIVO BROMO QUININA es superior a la Quinina ordinaria. No produce nerviosidad, ni malestar en la cabeza. Téngase en cuenta que sólo hay un BROMO QUININA. La firma de E. W. GROVE, en cada cajita.

LLEGO A SANTIAGO

la afamada anilina UNIVERSAL para teñir en casa, que domina en Valparaíso y Sur de Chile.

Unica que se garantiza que no mancha y que sorprende a sus clientes con regalos.

40 HERMOSOS COLORES

En venta: en todas las buenas Boticas de la República.

M-15

Inspección de Agua Potable y Desagues

PROPUESTAS

Se piden propuestas públicas para la provisión de 300 medidores para el servicio de agua potable de Arica.

Las propuestas se abrirán el Juves 1.o de Mayo, a las 15 horas, en la Inspección de Agua Potable y Desagües, Agustinas N.o 1336.

Las bases y especificaciones técnicas se proporcionarán diariamente en la Inspección General, de 10 a 11 horas.

L. Lira.

Mayo—1.o

Cocoa Day's

ES EL ALIMENTO IDEAL DE

LOS NIÑOS
ANCIANOS
y CONVALECIENTES

ANILINA

VIOLETA METIL CRISTAL
Solferino básico cristal
60 KILOS REALIZO
a $ 50 kilo.
SAN PABLO 2865

## LAS LLUVIAS EN EL SUR

### Los grandes temporales de la región austral

Un año de grandes lluvias nos espera.

Los malos tiempos en la región Sur se han iniciado en una época relativamente temprana, y por su violencia rivalizan con los temporales del Invierno.

En los mapas isobáricos y diágramas de la región austral pueden observarse cinco grandes depresiones, en el corto intervalo de quince días que van corridos en el presente mes. De estas depresiones, cuatro han afectado las provincias del Sur hasta Arauco.

La primera se presentó el día 3, con un minimum de 740 milímetros en Magallanes. El mal tiempo y la lluvia se desarrollaron durante los días 2, 3 y 4, alcanzando hasta Cautín.

La segunda depresión, con minimum de 735 milímetros, afectó parcialmente la Zona Sur hasta Valdivia. Llovió el día 9 en Cautín, Valdivia y Chiloé.

La tercera depresión fué muy violenta. Con un minimum de 725 milímetros en Punta Arenas, afectó toda la Zona Sur hasta la latitud de 37 grados. En Valdivia la presión bajó bruscamente el día 11 a 755 milímetros. La lluvia se desarrolló con intensidad en las provincias del Sur y soplaron fuertes vientos huracanados del Norte.

Por último, el 14, se produjo una considerable depresión que originó nuevas alteraciones atmosféricas en el Sur.

El 9, pasó una depresión por la región de Magallanes, la cual debido a su reducido tamaño no alcanzó a afectar las provincias del Sur.

El estudio de los diágramas Isolobáricos (igual variación) nos ha presentado interesantes conclusiones. Las perturbaciones de la atmósfera en la región austral han seguido una curva progresiva, que tiende a continuarse hasta mediados de la segunda quincena del

TEMPORAL EN LOS MARES DEL SUR

## OBSERVACIONES METEOROLOGICAS LOCAL

16 DE MARZO DE 1924

Presión atmosférica, m/m., a 0° y 45° lat. 7h., 715,0; 14h., 715,2 21h., 714,7.

Humedad relativa %, 7h., 30%; 14h., 40%; 21h., 67%.

Tensión del vapor de agua, m/m. 7h., 12,3; 14h., 10,3; 21h., 11,8.

Temperatura del aire, 0° C. 7h., 18,1; 14h., 26,7; 21h., 20,3.

Dirección del viento y grado Beaufort, 7h., calma; 14h., S-2; 21h., 20,3.

Velocidad, metros por minuto, 7h., ——; 14., 199; 21h., ——

Nebulosidad (décimos) y densidad, 7h., 8-0; 14h., 7-0; 21h., 5-0.

Tipo de nubes y dirección, 7h., Ci; 14h., CiCu; 21h., Ci.

Visibilidad y titilación (de 0 a 4), 7h., 2; 14h., 2; 21h., 2.

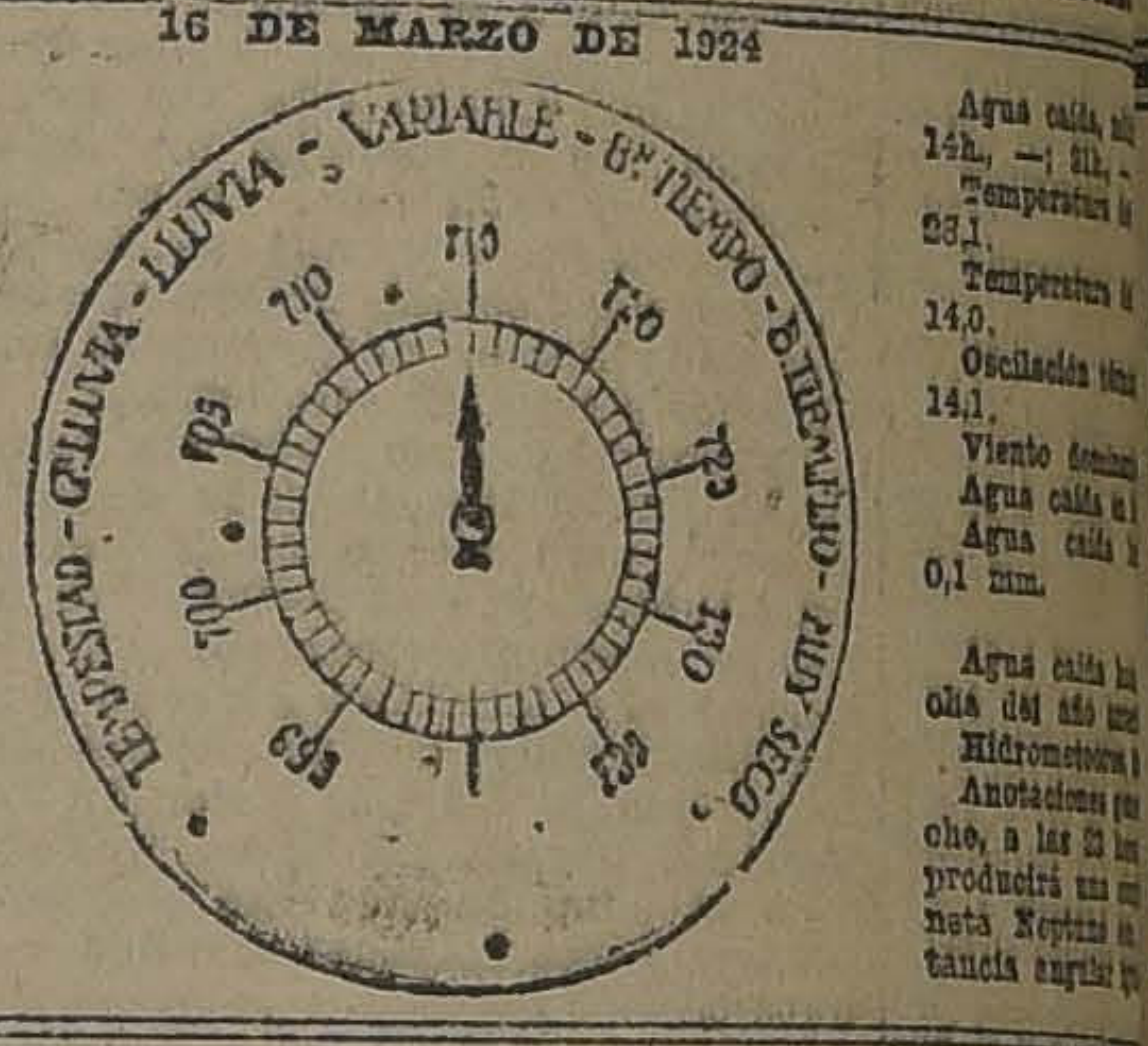

## OBSERVACIONES METEOROLOGICAS GENERAL

PERSISTE EL CENTRO ANTI-CICLONICO EN EL INTERIOR DEL CONTINEN GENERAL EN EL PAIS.— NUBLADOS PARCIALES.— LLUVIAS EN LA

PRESION ATMOSFERICA.— En las últimas 24 horas la presión atmosférica no ha experimentado grandes variaciones, a pesar de la sucesión nubosa que se ha presentado simultáneamente en toda la zona central a raíz del temblor de la noche del Sábado.

El centro anti-ciclónico que se había formado entre Chiloé y Bariloche, se ha desplazado un poco hacia el Nor-este, abarcando en la actualidad hasta Chos, Malal y Puerto Madrym.

VIENTOS. — Los vientos dominantes entre Coquimbo y Valdivia han sido los del Sur y Suroeste, divergentes desde el centro de altas presiones del Sur.

Desde Raper a Magallanes soplan fuertes vientos de la componentes del Norte y del Oeste, levantando gruesa marejada.

En la Argentina predominan los vientos del Este y Nor-este desde Puerto Madrym a Río Gallegos.

TEMPERATURA. — La temperatura se ha manifestado, en general, relativamente moderada en nuestro territorio. En la Argentina, el calor ha sido excesivo.

Entre las provincias de Aconcagua y Ñuble, las temperaturas máximas oscilaron alrededor de 27, 28 y 29 grados centígrados, alcanzando en casos aislados a 30. Desde Concepción al Sur el ambiente fué más moderado aún, pues las máximas oscilaron entre 25 y 27 grados solamente.

En Buenos Aires se han registrado temperaturas de 32 grados a la sombra.

Las mínimas no han descendido bajo cero.

NEBULOSIDAD. — A raíz del temblor producido a las 20 horas 45 minutos del Sábado y que afectó gran parte de la zona central, han podido observarse notables cambios atmosféricos y perturba-

## ANUNCIOS METEOROLOGICOS

### Entre el 20 y el 24 se producirá un período de ma en la Zona Sur

CARACTERES GENERALES DEL TIEMPO

Las perturbaciones atmosféricas entrarán dentro de poco en un período de crisis, que será tanto más sensible en la Zona Sur donde los fenómenos atmosféricos con facilidad adquieren caracteres particulares de violencia.

La situación isobárica actual es completamente inestable, de manera que los agricultores de las provincias del Sur no podrán esperar "una calma duradera" sino hasta fines del mes.

Las depresiones atmosféricas, que a intervalos regulares e isócronos llegan por el Sur-Oeste determinarán continuas modificaciones en el régimen isobárico general del país.

En la actualidad, las alteraciones se presentarán con alternativas, tanto en la Zona Central como en el Sur; pero en el período comprendido entre los días 20 y 24 del presente—y excepcionalmente los dos últimos días—adquirirán caracteres peligrosos. Lo más probable es que la perturbación se manifieste en forma de malos tiempos en las provincias del Sur, con lluvia y fuertes vientos del Norte.

ANUNCIOS PARA LA ZONA NORTE

Entre los días 23 y 24 se producirán intensas perturbaciones en la Zona Norte, con bravezas de mar en toda la extensión del litoral.

ANUNCIOS PARA LA ZONA CENTRAL

El estado atmosférico se ha presentado esencialmente variable a partir del día de ayer. Este régimen persistirá durante el día de hoy con ligeras modificaciones.

Se observarán nublados parciales. Talvez fenómenos borrascosos en la Cordillera.

La temperatura será moderada y aún algo calurosa durante la tarde.

Predominarán los vientos del Sur-Oeste.

ANUNCIOS PARA LA ZONA SUR

Se iniciará una serie de altera-

SIN RECARGO DE PRECIO

Entrega trajes a plazo sobre medida la Sastrería

"EL PRECIO FIJO"

Delicias 2675, casi esquina de Sotomayor
Consulte hoy mismo.

17-M.

PERFECCION
— Y —
BARATURA
CORSES HECHOS
— y de —
MEDIDA
San Antonio 96
LA FLOR DE UN DIA

A 4 Cuadras de
y 3 de Alame

EN CALLE SAN FRANCISCO

VENDESE VALIOSA PROPIEDAD DE

Frente a 3 calles. Gran porvenir por
comercial.

SUPERFICIE EDIFICADA: 8,500 metr

RENTA: $ 125,000 ANUALES.

PRECIO: $ 900,000.

Barrio comercial. Construcción un piso
macenes y casas.

GUZMAN, SILVA Y CIA.

1243. — HUERFANOS. —

EL CONCURSO DE BELLEZA FEMENINA ORGANIZADO POR "ZIG-ZAG" Y "LA NACION".—

Señorita BERTA TRINCADO REYES

Foto. K. NANYO. — Valparaíso

# OFERTAS EXTRAORDINARIAS

POR LOS DIAS 15, 17 Y 18 DEL PRESENTE, EN EL

## Depósito de Casimires "Caupolicán"

644 — BANDERA — 644

Casimires de ricas calidades, lindos colores y estilos, hay a $ 13, 14, 15 y 16 metro.
Géneros de señora, en pura lana, de 1.40 mts., colores de moda, a $ 12.00 metro.

RETAZOS: Hay buenos lotes por la mitad de su valor

Para convencerse, visite el depósito:

644 — BANDERA — 644

17-M.

**MANIFESTACION DE DESPEDIDA.** — Un grupo de amigos ha acordado despedir con un banquete que se verificará el Sábado 22 del presente, en el Club de Setiembre, al doctor Antonio Braga Castillo que partirá próximamente a Europa en viaje de estudio, acompañado de su familia.

Las adhesiones se reciben en la Secretaría del Club de Setiembre.

**ONCES.** — Las señoritas María y Adela Hernández Lémus, reunieron el Jueves último a un grupo de sus amistades a tomar las onces, en su residencia de Valparaíso.

Asistieron las señoritas: Eugenia Donoso Andonaegui, Lucía y Rebeca Frías Van Buren, Blanca Mery Urrutia, Ester Sauvalle Lémus, Elvira de la Fuente Valenzuela, Carmela Infante Díaz, Isabel Rivera Bianchi, Lucía Gacitúa Letelier, María Fontaine Pourdon, Cristina Garnham Toro, Rosa y Sara Court Zepeda.

**A EUROPA.** —Por la combinación transandina del 22 del presente partirán a Buenos Aires para tomar el "Cap. Polonio" que los conducirá a Europa, don Carlos Larraín Caldera y señora Zarina Granja de Larraín.

—Próximamente partirán a Europa las señoritas Constanza y Ester de Agüero Herboso.

**MANIFESTACION.**— Antenoche fué servida en Valparaíso, la comida que un grupo de amigos y compañeros de armas ofrecía al capitán don Enrique C[illegible]ro, con motivo de su próximo matrimonio.

Asistieron las siguientes personas:

Capitanes de fragata: Hipólito Marchant y Jorge Cumming; capitanes de corbeta: Julio Allard, Jorge Nebel, Carlos Frodden, Alberto Brito, Silvestre Calderón, Vicente Merino, Alberto Obrecht, Luis A. Villarroel; contadores de corbeta: Avelino Ortiz y Carlos Zegers; contadores 1.os: Alejandro Bustos y Luis A. Sanhueza; ingeniero 1.o, Víctor Soffia; cirujano 1.o, Edmundo Cienfuegos; tenientes 1.os: Luis Bahamonde, Enrique Cordovez, Carlos Cortés, Alberto Barrientos, Samuel Ward y Antonio Alviña; tenientes 2.os: René Berisso, Alfredo Hernández, Enrique Hormann, Rodolfo Castro, E. Doxrud, Adolfo Elhers, Dr. Eiselo y Dr. Vega Montalba.

Excusaron su inasistencia los señores: capitanes Santiago Zavala, Miguel Elizalde, Manfredo Becerra, Joaquín Herrera; teniente Humberto Marín y Daniel Muñoz y señor Raúl Polanco.

## DON SAMUEL OVALLE RODRIGUEZ.

Nuestra sociedad ha sido dolorosamente sorprendida con la noticia de la trágica muerte del joven don Samuel Ovalle Rodríguez, ocurrida en la mañana del Sábado último mientras se bañaba en las playas de Concón.

Numerosos bañistas se lanzaron al sitio en que Samuel Ovalle luchaba contra las olas, creyendo, que se trataba de un accidente momentáneo, pero muy pronto hubieron de convencerse de la horrible desgracia que presenciaban, al ver que sus débiles brazos no podían sobreponerse a la corriente que lo arrastraba a la muerte.

En medio de la mayor consternación y de los gritos de angustia dados por las personas que se encontraban en la playa, los señores Víctor Vidaurre Coo, Manhood, Carlos y Arturo Valenzuela acudían para extraer el cuerpo del joven Ovalle, sosteniendo una porfiada lucha con la corriente y sin que el éxito coronara sus nobles deseos.

Deja de existir Samuel Ovalle en la plenitud de la juventud, cuando su amor al estudio y laboriosidad le auguraban un seguro y próspero porvenir.

Esta irreparable desgracia llena de dolor a un prestigioso hogar y cubre de duelo a numerosas familias.

**BAUTIZO EN PARIS.**—Ha sido bautizado en la Iglesia de Saint Roch de París, Vicen[illegible] Augusto Manuel, hijo del señor Augusto [illegible] y de la señora Ca[illegible] Urzúa de [illegible].

Fueron padrinos el señor Manuel Iriarte, adicto a nuestra Legación en Bélgica, y la señora Cristina de la [illegible] de Iriarte.

**ALMUERZO EN REÑACA.**— Don Andrés Scott, ofreció anteayer un almuerzo en su fundo de Reñaca, en honor del primer Alcalde de Viña del Mar, señor Gastón Hamel, que partirá en breve a Europa.

**DE EUROPA.** — Ha regresado de Europa el señor José María Errázuriz.

—Se han embarcado en Génova en viaje de regreso al país, el señor Alfredo [illegible] Cruz y señora.

**VIAJEROS.**—En la presente semana regresará de Viña del Mar la familia Aldunate Errázuriz.

—De Zapallar regresará en breve la familia Concha Subercaseaux.

—Del mismo punto regresará en la presente semana, la familia Ossandón Guzmán.

—Se enucuentra en Chiñigüe la familia Larraín del Campo.

—Ha regresado de Cartagena la señora Margarita H. de Reyes y familia.

**EN VICTORIA.** — Ha sido bautizado en Victoria Mario Sergio López Fernández Monné, hijito del señor Emilio López Fernández y de la señora Eulalia Monné de López Fernández.

Con este motivo los esposos López Monné ofrecieron una espléndida matinée a sus amistades.

Asistieron las siguientes personas:

Eulalia M. de López, Ana Luisa L. de Monné, Lucila de Campos, Inés de Adriazola, Laura M. de Podlech, María Monné, Blanca Monné L., Olga Campos.

# MODAS

Trajes sastre, abrigos, batas y vestidos; importante y conveniente saber que la sección medidas estará el Lunes 17 del presente atendida por el acreditado modisto, señor

AUGUSTO KAMISKI

que atenderá personalmente la Sección Medidas.

**Casa Castagneto**

ALAMEDA, ESQUINA SAN MARTIN

17-M.

## BAILE

Todo buen danzante no debe ignorar los bailes de moda como el Tango, Machicha, La Java, Shimmy, One Step y el Boston. Si no los sabe, conviene que los aprenda; de lo contrario hará un deslucido papel en sociedad.—**Prof. M. Aguilar, Gálvez 262.**

**Para ADELGAZAR**

SIN PERJUDICAR LA SALUD

Para combatir la GORDURA y la OBESIDAD, tome usted diariamente dos Píldoras de

**OXYDOTHIRINE PARIS**

**RENATO OTERO BAÑADOS**

Cirujano Dentista

Ayudante de cirugía de la Escuela Dental.

SAN ANTONIO 815

M—31

## Madame Philo

**HOTEL ODDO**

Desde el Lunes 10 y sólo por una semana, gran surtido de novedades en pieles, vestidos sastre, abrigos y sombreros.

Precios muy convenientes.

**Hay talles grandes**

M—15

# PIELES PIELES

## HOY LUNES 17

## INAUGURACION DE LA GRAN PELETERIA

# BLANCO ENCALADA

EN SU NUEVO Y LUJOSO LOCAL DE LA

## Avda. Delicias esq. Dieciocho

EXPOSICION DE PIELES FINAS EN MODELOS IMPORTADOS DIRECTAMENTE Y DE LA FABRICACION ESMERADA EN NUESTROS TALLERES

**NOTA:** DESDE HOY RECIBIMOS ORDENES PARA TRANSFORMACIONES EN PIELES A PRECIOS SUMAMENTE MODICOS.

**OTRA:** LA CASA NO TIENE SUCURSAL.

**Teléfono Inglés 4467 c.**

17-M.

MAISON

## Gualtieri

ESTADO 357

Hoy Lunes 17

Exposición

DE LOS

Nuevos modelos

DE TRAJES Y SOMBREROS

que cabamos de recibir.

CREMA
ALMENDRINA

HERMOSEA MARAVILLOSAMENTE EL CUTIS

# Au Printemps

DE PARIS

**Las últimas NOVEDADES DE INVIERNO**

que acabamos de recibir de la CASA DE PARIS, serán puestas en venta a partir del

**LUNES 17 DEL ACTUAL**

TODO DE LA CASA DE PARIS Y A PRECIOS EQUITATIVOS

**CALLE MERCED 733-735**

# CORSES Y FAJAS NIRVANA

Los más nuevos modelos, como siempre a precios fuera de toda competencia.
En su nuevo local:

**Ahumada 323**

CADA ESTRENO DEL SPLENDID ES UN "KNOCK-OUT" PARA LOS QUE INTENTAN COMPETIRLE

EL UNICO ACONTECIMIENTO DE HOY

LA HIJA DE LA PANTERA NEGRA

DRAMA PASIONAL QUE RELATA LA VIDA DE LA FAMOSA CORTESANA "FAUSTINA", QUE TUVO RENDIDO Y A SUS PIES A PARIS ENTERO, Y QUE NO CONOCIO LA PIEDAD NI EL AMOR; SOLAMENTE ASPIRABA AL LUJO Y AL DINERO. SE ESTRENA

Obra inspirada en el sublime y maravilloso poema

FAUSTINA

del inmortal poeta inglés

SWINBURNE

habiéndose utilizado para títulos de la cinta los más brillantes versos de esta lindísima obra.

TOILETTES

MODELOS DE GRAN LUJO PARA 1924

De DRECOLL y PHILIPPE et GASTON

SPLENDID-HOY

6.30 y 10.30. — $ 3.00. DIRECCION MAX GLUCKSMANN HUERFANOS 1040.—TELEF. 2815.

CREACION DE LA ACTRIZ MAS LINDA DEL CINE, LA "CRECIA BORGIA"

FLORENCE REED

los centros de lujo y de placer de París. — Los floridos —Cacerías. — Danzas exóticas.

VISIONES MARAVILLOSAS DE LA ROMA

EL CINE DE LA GENTE CHIC

G., Marina Campos G., Tulia Adriazola, Inés Requena, Elisa Vandorse, Blanca González, Eulalia López Monné, Guillermina González, Emilio López Fernández, León Monné León, Dr. Francisco Zuleta, Jorge León Quezada, Darío Aguirre B., Jorge Podlech Davison, Aníbal Jaramillo, Francisco Courbis, Emilio Brandenberg, J. Osvaldo Jarpa B., Ceferino Veloso, Diego Campos Robertson, Alfredo Adriazola, Andrés Meline Arzobindo Bascuñ, Julio Podlech D., Alfredo Podlech D., Eduardo López M. y Marcos López M.

**NACIMIENTO.**—Ha nacido en Viña del Mar, un hijito de don Arturo Oxley, y de la señora María Undurraga de Oxley.

**A ROMA.** — Se ha embarcado en Valparaíso con destino a Roma, el obispo monseñor Reinaldo Muñoz Olave.

**ALMUERZO EN LAS SALINAS.**—Los jefes y oficiales de la guarnición de Artillería de Valparaíso, ofrecieron ayer a medio día, un almuerzo en Las Salinas al capitán de fragata señor Bernardo Riquelme, al que asistieron, además del festejado, las siguientes personas:

Capitán de navío, señor Olegario [illegible] del Río; capitán de navío, señor Ricardo Calderón Cousiño: capitán de fragata, señor Emiliano Costa Pellé; capitán de fragata, señor Eduardo Gándara B.; nuevo comandante del Grupo, capitán de fragata señor Abel Campos C.; jefes de la aviación naval, capitanes de corbeta señores Javier Angulo, Carlos Bowen, Rodolfo Tuvenne y Alberto Hozoen; tenientes señores Pollch, de la Maza y Dassori, oficiales de la Artillería de Costa, señores Mordex Córdova y Aceltuno; contadores, señores Garín, Bosselin y Aguirre.

**RESIDENCIA.**—El señor Carlos Bravo Valdivieso, señora Damiana Concha de Bravo y familia, han fijado su residencia en Santiago, Merced 557.

**OPERACIONES.**—Ha sido operada de apendicitis en el Pensionado de San Vicente, la señorita Ana Luisa Quiroga Mardones.

Su estado es satisfactorio.

—Fué sometida a una delicada operación, la señora Yolanda Muñoz de Yávar. Su estado es satisfactorio.

**CONSEJO NACIONAL DE MUJERES.** — Cítase a sesión de Directorio para el Martes 18 a las 6 P. M. en Catedral 1579. Se encarece la asistencia y puntualidad por haber asuntos de importancia que tratar.

**PASEO CAMPESTRE.** — La señorita Celia Penróz A. ofreció el Sábado último un paseo en su fundo El Calabozo, situado en los alrededores de Concepción.

Asistieron: Alfredo Penróz y señora, Francisco Zúñiga y señora, señoritas Rosalba, Elisa Delia y Elena Arias Lagos, Guillermina Penróz, Adelia y Berta Gajardo, y los señores Tomás Acuña, Lalo Ojeda, Martiniano Arias, Joaquín Penróz, Diego Muñoz, Róbinson Meneses e Ignacio Freire.

**CENTRO FEMENINO DE ESTUDIO.— LA RECEPCION DE HOY.**—Promete ser todo un éxito el dancing-tea de esta tarde en honor de la Condesa Paci, a juzgar por las adhesiones recibidas. Han sido invitadas distinguidas personalidades de nuestro mundo intelectual. También asistirá la hija de la señora de Paci.

Una magnífica orquesta acompañará los bailes.

Las personas que deseen asistir pueden pasar a retirar sus tarjetas o tomarlas a la hora del dancing, a las 6 P. M., en Delicias 1236.

MAÑANA 3er. MARTES DE MODA

El Corazón de un Héroe

La historia de los que han amado lealmente a una mujer indigna que ha destrozado su vida. Por la linda

MARY THURMANN

ex - Chica Atlética de Mack - Sennett

OTOÑO 1924

HOY LUNES

Inauguración DEL SALON DE MODAS

MODES
Casatori

EN EL 2o. PISO

## Las vermouth del Comedia

Las secciones vermouth pueden hacerse terminar a las 7.30 de la noche, haciendo lo de otros empresarios que cortan las escenas o la mayoría de los números sin ningún reparo; pero Bertini no acepta este procedimiento y sus representaciones serán siempre honradas y justas. Con el objeto de que el público lo secunde en su tarea de hacer labor honrada, nos ha pedido que le roguemos concurra a sus vermouths a las 6 en punto de la tarde. Así, el espectáculo podrá terminar a una hora conveniente, sin perjuicio para nadie. En adelante habrá secciones vespertinas solamente los Jueves, Sábados y Domingos, por lo que se ruega a los interesados llegar al teatro un cuarto de hora antes de las 6

## "Más allá del amor"

Las tres funciones que ofreció ayer la compañía de dramas del Santiago atrajeron una concurrencia numerosa, y ello se debió a que en todas las funciones se llevó a escena lo mejor del reciente repertorio presentado por la compañía que encabeza Juan Domenech. "El conde de Montecristo", cuya fastuosa mise en scene por este conjunto nos hemos ocupado en ediciones anteriores, ha atraído a esta sala gran público, que ha aplaudido con entusiasmo las diversas escenas de la genial producción del popularizado autor francés Alejandro Dumas.

La actuación de los artistas de esta compañía especialmente de la primera actriz Carmen Jarque, ha valido al conjunto un éxito sin precedentes, por lo que "El conde de Montecristo" ha de mantenerse por mucho tiempo. "El conde de Montecristo" irá hoy nuevamente en la función nocturna.

En la vermouth se pondrá en escena la hermosa comedia de Prada, "Más allá del amor", con la que la compañía en que figura Concepción Olona ha logrado éxito.

Se trata de una producción tan admirablemente escrita y con parlamentos tan entusiasmadores, que nos recuerdan los pasajes de "La garra", de Linares Rivas, en que cada frase provoca un aplauso.

ESTHELA

AHUMADA 56

Lindo surtido de sombreros recién recibidos.

COLISEO NACIONAL

COMPAÑIA DE OPERETAS RETES-JARQUE

HOY LUNES 17 DE MARZO. HOY

Gran suceso:

"LA MONTERIA"

Lujosa presentación.

Localidades en "La Higiénica", Ahumada 132.

PLATEA: $ 3

Pronto: Beneficio del primer actor Vicente Jarque.

TEATRO SANTIAGO

EMPRESA ERNESTO BOUQUET

Compañía de Dramas y obras de grandes espectáculo

HOY LUNES 17 DE MARZO. HOY

Vermouth, a las 6.15.— Gran éxito:

"MAS ALLA DEL AMOR"

Noche, a las 9.15.— El mayor éxito de la temporada:

EL CONDE DE MONTECRISTO

En breve: "La muerte del Dragón".

TEATRO LA COMEDIA

EMPRESA ERNESTO BOUQUET

Compañía Italiana de Operetas BERTINI-GIOANA

HOY LUNES 17 DE MARZO. HOY

Noche, a las 9.15.— ¡El mayor éxito!

"SCUGNIZZA"

En breve: "La Bayadera".

## "La Bayadera"

Con este título Bertini-Gioana nos dará a conocer en la presente semana una obra de gran interés artístico, pues abonan su grandioso éxito los llenos admirables que ha logrado en Buenos Aires.

## "La muerte del Dragón"

La compañía del Santiago prepara para dentro de algunos días el estreno de la preciosa obra de Muñoz Seca, titulada "La muerte del dragón", que acaba de estrenarse en España con un éxito no igualado.

Uno de los factores que han decretado este entusiasmo es, sin duda, la crítica que ha provocado el estreno entre los que han creído ver en sus escenas una alusión a los recientes acontecimientos políticos desarrollados en España. Con todo, la obra de Muñoz Seca ha logrado éxito en la Península.

## El triunfo de Bertini-Gioana en "Scugnizza"

En las dos funciones que ofreció ayer la compañía italiana de operetas Bertini-Gioana, se confirmó plenamente el éxito logrado por el conjunto en la noche del estreno. El público ha sabido premiar la actuación sobresaliente de Italo Bertini y de Pina Gioana en sus respectivos roles, otorgándoles sus más entusiastas aplausos.

"Scugnizza", a pesar de su ambiente netamente napolitano, llega hasta nuestro público a través de la hermosa particura y de las escenas finamente intencionadas del libreto de Lombardo.

La presentación que hacen los elementos de la interesante compañía de La Comedia, es de todo punto brillante y tanto las primeras partes como el coro femenino se comportan en forma plausible. Italo Bertini nos hace un Chic de lo más gracioso e intencionado, por lo que el público le prodiga sus más entusiastas ovaciones; Pina Gioana salva su rol de golfa a fuerza de talento artístico, pues resulta "un peu trop fort" ver a la hermosa y elegante tiple en un papel palomilla, como decimos en Chile.

Baldini y Lía Gloria secundan con mucho acierto la labor interesante de Bertini y la Gioana logrando muchos aplausos en sus interpretaciones. El público recibe con júbilo los números a cargo de las tiples y el coro que se desarrolla en las localidades de la sala, y tributa aplausos a los coreógrafos Rossi y Rosy, que tienen a su cargo varios números de baile.

La orquesta, a cargo del maestro Giusti, merece un aplauso especial, pues se comporta admirablemente.

En suma, se trata de una opereta de gran vistosidad y de argumento y partitura musical de valores artísticos.

Scugnizza irá esta noche nuevamente, en vista de la entusiasta aceptación de estos días. No habrá sección vermouth.

## Vicente Jarque, se beneficia

Se efectuará próximamente la velada en honor y beneficio del popular tenor cómico Vicente Jarque, que tan brillante actuación ha tenido en nuestros escenarios.

El beneficio de Jarque será un nuevo motivo para que el público del barrio de Avenida Matta exteriorice el aprecio con que sabe distinguir a sus actores favoritos, porque Jarque ha sabido hacerse querer del público, sin grandes amaneramientos en la escena, sólo con su gracia fina y elegante.

## Se mantiene "La Montería" en el Coliseo

En la matinée, con "Amor de príncipe", se hizo la función a teatro lleno. La obra fué presentada con corrección y elegancia. La versión mereció aplausos, especialmente en la parte que actuó Aurorita Cortadellas y la segunda tiple cómica Rosita Giné. Los demás intérpretes, correctos, en especial Blanca Larini.

La obra de fuerza que iba en vermouth y noche, "La montería", fué la atracción del día, pues tanto en la tarde como en la noche ocurrió como en el primer día de su estreno, que fué necesario rechazar público.

La obra gustó ayer más que ningún día, a juzgar por las frecuentes demostraciones del público, que no dejó pasar ningún número sin obligar al bis.

Aurora Cortadellas, Amalia del Valle, Rosita Giné, Rosina Ruiz, Gironella, Rodríguez, Jarque, Sagarra y Retes, todos cooperan por iguales partes y contribuyen a darle brillo a la obra.

Esta noche se repite "La montería".

## MUSICA

### EL PIANISTA ARMANDO PA

Grande fué la satisfacción que tuvimos cuando nos llegaron de Alemania las primeras noticias de los triunfos de Armando Palacios; un nuevo artista chileno que lograba obtener una situación destacada en el arte europeo. El, a diferencia de muchos otros, se dirigió al viejo mundo por su propia cuenta y gracias a sus excepcionales cualidades logró muy pronto figurar entre los pianistas de talla.

Breves han sido sus estudios pero muy fructíferos. Poco más de tres años han bastado para que su nombre haya figurado en las principales salas de concierto de Alemania, Austria y Francia. La prensa se expresó de él en términos por demás halagadores, llegando a ocuparse de su personalidad en forma muy especial y vertiendo juicios como el que encierra un artículo firmado por Hugo Rasch del "Allgemeine Musikzeitung" que dice, a propósito de una de sus audiciones: "**Es un pianista de extraordinarias facultades, pues su toque y su estilo son muy superiores a los del término medio de los artistas. Una fuerza asombrosa que nunca llega al exceso; una dulzura en los pianos que, sin embargo, nunca se convierte en debilidad y fuera de lo dicho, un "touche" enérgico, un ritmo y una precisión de técnica que forman un pianista extraordinario. Tanto en el concierto en mi bemol de Listz como en el de Bortkiewicz, su personalidad artística se impuso desde el primer momento**".

Fácil es comprender la enorme importancia que tiene el juicio que transcribimos, sobre todo si se toma en cuenta que el ambiente para un artista joven y extranjero tiene que ser difícil para llegar a imponerse en forma tan clara y meritoria. El concierto a que se refiere el articulista tuvo lugar en una de las principales salas de audiciones de Berlín, el día 30 de Noviembre próximo pasado.

## NOTICIAS CINEMATOGRAF

### SPLENDID THEATRE

### "LA HIJA DE LA PANTERA N

### Por Florencia Reed

El Splendid estrena, tanto en la especial, a las 6.30 P. M., como en la segunda sección de la noche, a las 10.30 P. M.: "La hija de la pantera negra", drama pasional que relata la vida de una famosa cortesana, que es dueña en París de una casa de juego que congrega noche a noche la flor y nota de la aristocracia parisiense. Llámase Faustina; pero se la conoce por el sobrenombre de "La pantera negra". La característica, su desmesurada avaricia, su belleza incomparable que ha rendido a sus pies a todo París, su entusiasmo por la fastuosidad, su ninguna piedad, pues su corazón endurecido al igual que la "Faustina", Emperatriz Romana, siempre condena a muerte al vencido, tal como en el Circo Romano, cuando a Faustina la Emperatriz, el pueblo pedía perdonara la vida al que había perdido, o en la sala de juego de París, cuando algún desesperado había perdido la honra y el dinero, ella siempre decretaba la muerte del desgraciado. Esta obra está inspirada en el poema "Faustina" del celebrado poeta inglés Swinburne, y se han utilizado para los títulos del film los más brillantes versos de esta obra incomparable.

Las escenas que se suceden en una espléndida visión de imágenes, lleva al espectador de los floridos campos de Inglaterra, adornados de vez en cuando por alguno pintoresca "Cottage" o por un imponente castillo medioeval.

Es sin lugar a dudas uno de los films de mayores méritos del presente año, a más del argumento que es de interés, debe destacarse con mención especial: la interpretación magnífica que en él hace un conjunto de estrellas encabezado por Florencia Reed, una de las "estrellas" más populares en Broadway, tiene a su cargo la ejecución de un doble rol y en uno y en otro despliega admirablemente sus maravillosas dotes interpretativas. El núcleo de intérpretes que se mueve a su alrededor no puede ser más brillante, sobresalen nombres de Norman Trevor, Earle Fox y Tyrone Power.

THE INTER OCEANIC ECONOMIE DRY GOODS STOR

3035 - DELICIAS - 3035

A CUADRA Y MEDIA DE LA ESTACION CENTRAL.—LIQUIDA POR ESTA SEMANA TODOS LOS GENEROS DE VERANO

HOLLANDAS de un color a $ 0.90 metro. VICHYS para delantales y camisas a 1.60 metro.

Velos, Brines, Esponjas, Céfiros a precios nunca vistos.

ADEMAS HEMOS RECIBIDO UN GRAN SURTIDO EN GENEROS DE INVIERNO

Franelas crudas y de colores, Moletones, Casinetas, Borlones para pantalones, Casimires de lana, ingleses a $ 24.80 metro.

Paños para trajes y abrigos, gamuzas en todos los colores para abrigos, gabardinas y sargas de lana y muchos otros artículos.

# IMPERIO

## El Cine de los Grandes Espectáculos

Localidades numeradas en venta desde las 10 A. M.

PRESENTA

**6.30 y 9.40 P. M.**

# HOY

# LOS

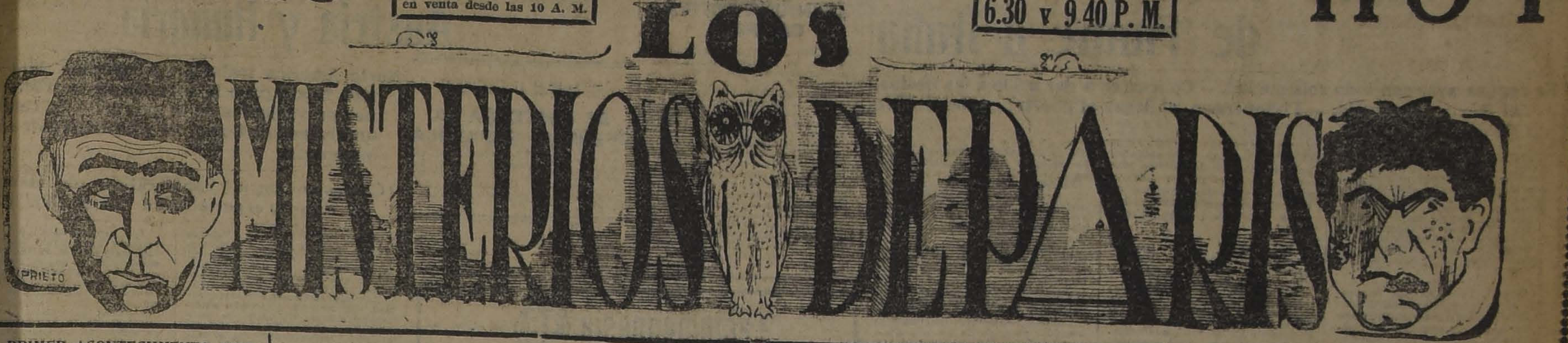

EL PRIMER ACONTECIMIENTO CINEMATOGRAFICO DEL AÑO

El monumento de la cinematografía episódica.

DE EUGENIO SUE

12 JORNADAS.— 7 FUNCIONES.— PRINCIPALES INTERPRETES:

El Gran Duque Rodolfo, Paul Bernard; Sara Mac Gicgor, André Lionel; Thomas Seyton, M. Pillot; Murpa, M. Maupin; El Príncipe Rodolfo, Georges Lannes; Flor de María, Huguette Dufflos, (De la Comedia Francesa), El Churiador, Camille Bardout; La Lechuza, Mme. Berangere; El Maestro de Escuela, M. Dalleu; Barbillón, M. Labousquiere; Alegría, Pierrette Caillol; Polidosi, Maurice Vautier, etc., etc.

Estreno de la

PRIMERA FUNCION

que consta del prólogo y de la primera jornada.

MIERCOLES: RESERVE USTED DESDE LUEGO SU LOCALIDAD PARA LA

## Inauguración de la Temporada de Otoño

el día en que toda nuestra mejor sociedad se ha dado cita en nuestra sala. Presentación de la Orquesta Grazioli, aumentada a 12 profesores, en la que figura el notable violinista señor UBALDO GRAZIOLI. Estrenaremos la magnífica cinta de lujo, Warner Brothers:

"EL ANILLO NUPCIAL"

MARTES 25: Esta es la fecha en que Santiago podrá admirar lo que ha maravillado ya a las tres cuartas partes del Globo:

## SODOMA Y GOMORRA

LA OCTAVA MARAVILLA.— LA MAXIMA CREACION DEL ARTE

JUEVES

SETIEMBRE

VIERNES
ESMERALDA
Y BRASIL

# EN LAS SELVAS del BRASIL

Cinematografía de la famosa expedición del General Cándido Rondón, al interior de Matto Grosso, donde ningún blanco había llegado hasta hoy. Espectáculo maravilloso que muestra las mágicas bellezas del trópico, su flora majestuosa, su fauna colosal y sus tribus que aún llevan la vida primitiva anterior al descubrimiento de América.

ESMERALDA

HOY: PLATEA, $ 1.20

## EL BIGAMO

—Un drama del estilo de "LA GARRA", de Linares Rivas.

### SALA IMPERIO

## RESENTA HOY "LOS MISTERIOS DE PARIS"

no de los mejores aciertos de cinematografía francesa ha sido duda, el especializarse en la ptación de obras francesas de su pia literatura. El público, cono r o no de las novelas que han ado a ser vivas en la pantalla, te la curiosidad y el deseo de as para establecer comparacio- si la conocía, con las imáge- grabadas en su propia imagi- ón, y en el caso contrario, para cer lo que no tuvo hasta ahora ión de leer. Santiago ha pre- iado el éxito de varias obras de as, llevadas al cine, de algunas Paul Bourget, de Balzac, de Bé de Jean Aicard, de Anatole nce y de tantos otros autores dos y presentes, y en cada ca- cuando la adaptación ha sido a en Francia, ha tenido que tatar un nuevo triunfo de la matografía. El mismo caso se presentado en Europa y se pre- a hoy en Chile, con una de las las más leídas y divulgadas, Misterios de París", de Euge- Süe, que ha tenido la virtud apasionar a muchas generacio- y que seguirá siendo leída to- a si el mismo cinematógrafo e roba con su mayor expresión tención de otros lectores. Pathé es de París, ha hecho de la de Süe una versión impecable cuanto al desarrollo de la acción, a la propiedad de la mise en scene, y la caracterización e interpretación fiel de sus personajes; pero para mayor ventaja, ha eliminado cuánto de pesado, de fatigoso o de árido se encuentra en las páginas del voluminoso texto e intensificando, en cambio, la intriga, a fin de que la teatralidad, lejos de perder, gane en valores y detalles. Las largas disertaciones de índole sociológica han desaparecido en la pantalla, donde la vida misma, con sus miserias y opulencias, con su lucha constante del bien contra el mal, sus pasiones, sus odios, intrigas, engaños y bellezas, ofrece al espectador magníficas sugerencias y hasta hondas reflexiones.

Las figuras prominentes del teatro o del cine francés, como Huguette, Dufflos, Georges Lannes, Mme. Berangere, M. Dalleu, etc., etc., actúan en esta cinta. La película es de largo metraje; está dividida en doce jornadas que corresponden a siete grandes funciones. La Sala Imperio, cuya empresa tiene la exclusividad para Chile de las producciones Pathé París, estrenará en sus secciones de hoy la función primera que comprende un prólogo en que aparece "La Juventud del Príncipe Rodolfo" y la jornada titulada "La taberna del Conejo Blanco".

### MUNDIAL

l Conde de Essex".—A pedido umerosas familias del barrio re- a este Teatro la película: "El le de Essex", historia de los cé- s amores de la Reina Isabel de aterra. Intrigas cortesanas, fies- deslumbrantes, besos furtivos, is, amores y celos, peligros y atíbulo.

### DELICIAS

uestra Señora de los Amores". orresponde el programa de hoy a resentación de una película bas- e agradable. Se titula "Nuestra ora de los Amores".

# VICTORIA

HOY TARDE Y NOCHE

ONSTANCE TALMADGE

n la preciosa comedia de lu- o, de pícara sátira femenina.

## Histerismo de conveniencia

AS MEJORES CAJAS Y BOLSO- ES PARA COLEGIALES LOS FABRICA Y VENDE

A MALETERIA
EL FARO

REALIZA 50,000 A LA MITAD L VALOR, y obsequia a los mpradores algunas de las me- res obras de SALGARI y CA- EJA.

ESTADO 74

M—31

### ESMERALDA

Hoy estrena este teatro la vista social: "El bígamo", cuyo argumento tiene gran semejanza con "La garra", de Linares Rivas. Es la historia de un hombre desgraciado en su primer matrimonio, que no pudiendo divorciarse huyó a país extranjero, donde se enamoró de una joven en la cual él realmente adivinó el ideal de su vida. Acallando su conciencia se casó con ella; pero trás algunos años de tranquilidad apareció a turbar su felicidad la primera mujer.

### YUNGAY

**"Locuras de media noche".**—Esta sala pasa en sus funciones de hoy especial y noche, "Locuras de media noche", creación de la estrella Marie Prevost.

### ELECTRA

**"La tercera mujer".**—Creación de un selecto grupo de artistas, es ésta una producción que trata un tema original y novedoso. Es la historia de un hombre mestizo por cuya vida pasan tres mujeres: una, la muñeca de salón, que brilla entre las sedas y las luces de los salones; la otra, una india, que lleva por sus venas sangre altiva y arrogante, y la última, una mujer, una mujer de hogar, dulce y suave, como la caricia de un niño...

La orquesta Jerez amenizará las funciones.

### ALAMEDA

**"El bígamo", película Goldwyn.**—El espectáculo de hoy nos presenta una pieza original, de tema bastante nuevo, aun cuando el caso es frecuente en la vida. Se titula "El bígamo" y con tal nombre creemos que huelgan todos los antecedentes que puedan facilitarse al público, ya que se comprende su argumento. La interpretación es de Ivy Duke.

### NOVEDADES

**"Corazones dormidos".**—En ambas funciones de hoy este teatro da a conocer la interesante producción americana, "Corazones dormidos", comedia de lujo interpretada por Bessie Barriscale.

MUEBLES

de todas clases a precios sumamente bajos y con GRANDES FACILIDADES DE PAGO, vende

Mueblería Arturo Prat
ARTURO PRAT 182
CONSULTE NUESTROS PRECIOS

VETERINARIA

En el Consultorio Clínico del veterinario de "La Nación", Dr. L. Schmitd Herman, se atienden consultas y llamados a domicilio para la atención médica de animales enfermos.

Horas: 9 a 12 M. y 2 a 7 P. M.

SAN ANTONIO N.o 457

TEL. 3649

JOCELYN

## Mañana

SE INAUGURARA CON ESTA OBRA BELLISIMA LA TEMPORADA OTOÑAL EN LOS TEATROS

SETIEMBRE, BRASIL Y ESMERALDA

(EL MIERCOLES EN EL AVENIDA)

LAMARTINE

JOCELYN

**HOY** se hará en el **SETIEMBRE**, a las 6.30, la exhibición privada a la cual se ha invitado un selecto grupo de personalidades de nuestro mundo artístico y literario. La exhibición se hará con acompañamiento orquestal.

NO SE PERMITE LA ENTRADA SIN INVITACION.

# JOSELYN

"JOCELIN" es un drama de amor desarrollado en medio de la Revolución Francesa. Tiene el ambiente épico de **HUERFANAS DE LA TEMPESTAD** y la tristeza de **MILONGUITA**. No hay persona de corazón que no sienta sus ojos humedecidos con esta obra ternísima.

"JOCELIN" ha sido cinematografiada en medio de bellísimos paisajes montañeses, interpretada por primeras partes de la Comedia Francesa y valorizada por leyendas literarias traducidas de la obra original.

Fuera de programa se estrenará la interesante película tomada en el

**BALNEARIO DEL RECREO**

en la cual aparecen conocidas damas de nuestra sociedad, bañistas atléticas, tiburones de ojos, paseantes y fanáticos del Shimmy. Es un simpático recuerdo del verano que termina.

JOCELYN

LAMARTINE

JOCELYN

### COLON

Walton.— Una bonita creación de Gladys Walton es la que estrena hoy esta sala. Se titula "Jugar con fuego", y es una de aquellas piezas que son de tan característico color local norteamericano. Es un vaudeville muy ameno, bastante moderno y que nos pinta una fase del carácter de la yanque caprichosa, ingenua y a veces irreflexiva. Sigue funcionando el jazz band en el foyer del teatro, con repertorio de baile. Acompaña también esta orquesta el desarrollo de las películas.

### VICTORIA

**"Histerismo de conveniencia".**—En las secciones de hoy, este teatro reestrenará la comedia social, titulada: "Histerismo de conveniencia", cuyo rol protagonista es desempeñado por Constance Talmadge, siendo secundada por Kenneth Harlam.

### ATENAS

**"Las garras del águila".**—Con la función de la serial: "Las garras del águila", realizará hoy este cine sus funciones, especial y nocturna; los episodios que componen esta jornada están nutridos de hechos emocionantes, que a cada instante colocan en serio peligro la vida de su protagonista.

### REPUBLICA

**"La dulce tutela"** — Una nueva creación de Norma Talmadge, presentará hoy esta sala en sus secciones especial y nocturna; se titula: "La dulce tutela"; trátase de una cinta cuyo argumento muestra una historia amena, interesante y delicada, demostrando, esta estrella, en sus escenas las insuperables cualidades artísticas de que es poseedora.

### POLITEAMA

**"Regeneración" y "La perla misteriosa".**—Un doble programa ofrece hoy este cine. "Regeneración", drama pasional que relata la historia de un hombre que fué rodando por la pendiente del vicio, olvidando la tradición de sus mayores. Creación de Bert Lytell. Además, va la tercera función del serial de "La perla misteriosa", series 7, 8 y 9, titulados La Fuga, Cadenas rotas y La hipnotizada.

### AVENIDA

**"Las operaciones del Dr. Krause".**—En sus funciones de hoy, esta sala presenta la obra científica "Las operaciones del Dr. Krause", realizadas por éste en el Hospital Augusta, de Berlín, con enfermos de parálisis. Dado lo fuerte de algunas escenas, advertimos al público que esta cinta es poco adecuada para personas nerviosas.

### PROXIMOS ESTRENOS

**"El corazón de un hereje", estrenará el Splendid mañana, 3.er Martes de moda.**— Su argumento, que esbozamos a continuación, demuestra que están errados los que creen que la felicidad viene del exterior, ella reside solamente en el corazón. Y presenta la historia de un hombre noble y generoso, poseedor de uno de aquellos corazones de bondad inmensa que hacen destacarse a ciertos hombres de la masa común, está enamorado de una lindísima chiquilla, pero ésta es demasiado coqueta y en cierta ocasión a fin de darle celos, finge querer a otro, él en la rectitud de su proceder, toma el asunto a lo serio y se retira. Quiere su mala suerte que al poco tiempo conozca una linda muchacha, una de aquellas que posesionada de su belleza, y de la fascinación que ella ejerce en los hombres, han resuelto a la vez que gozar ampliamente de todos los placeres de la vida, aprovecharla para en su momento oportuno servirse de ella para hacer fortuna. Esta joven se enamora del despreciado, él cree en ese amor y ella que no quiere privarse de ningún goce, acepta estas relaciones, de las que nace un niño, él entonces propone a la muchacha matrimonio, pero ella no acepta una unión que aunque salve su honra, no le traiga conveniencia, y le manifiesta que prefiere quedar soltera.

Obra de lujo, sus escenarios corresponden a los salones más aristocráticos de ciudades de millonarios.

El actor James Kirkwood, que domina con su talento las escenas en que interviene, hace creación del rol principal, secundado por Mary Thurman y Anna Nilsson.

**Mañana se estrenará "Jocelyn" en los teatros Setiembre, Esmeralda y Brasil. Con esta obra se inagura la temporada de Otcño.** — Todos los elogios que se prodiguen a la película "Joselyn" no son exagerados. Los más prestigiosos escritores y artistas franceses han alabado esta cinta como una joya del cinematógrafo, como una de esas películas que aparecen sólo de tarde en tarde y que llevan en sí destellos geniales.

"Jocelyn" es una de las más bellas obras de Lamartine. La versión que la Casa Gaumont ha hecho bajo la dirección de León Poirier, es el mejor homenaje que se puede hacer a la memoria del ilustre poeta.

No solamente el argumento ha sido fielmente adaptado, sino que se han aprovechado para su filmación paisajes preciosos, y se ha alhajado la película con preciosas leyendas literarias traducidas directamente de la obra original.

"Jocelyn" es un canto a la eternidad del amor. El poeta cree que los grandes amores nacidos aquí en la tierra, probados y purificados por el sufrimiento y el martirio, no pueden morir como el cuerpo y deben continuar más allá de la muerte. Para Lamartine amor es sinónimo de eternidad.

El protagonista de "Jocelyn" es un joven que hace el sublime sacrificio de renunciar al amor por hacer la felicidad de su hermana. Pero el destino quiso que sin saberlo, aislado en la montaña como un ermitaño, conociera a una mujer de la cual se enamoró perdidamente y fué correspondido por ella en la misma forma. Fué un amor fuera de los convencionalismos sociales, un amor verdaderamente amor, semejante al que deben haber sentido Adán y Eva en el Paraíso.

En aquel entonces estalló la Revolución Francesa. El maestro de Jocelyn fué encarcelado, y condenado como peligroso, a la guillotina. Antes de morir hizo llamar a su querido discípulo. Bajo maldición eterna para él, su amada y su pequeño hijo, lo obligó a recibir la consagración sacerdotal para que pudiera confesarlo. Jocelyn volvió a hacer un nuevo sacrificio: el de su mujer y su hijo. El sacerdote no podía seguir amando.

"Jocelyn" se estrenará en público mañana en los teatros Setiembre, Esmeralda y Brasil. Con esta cinta se inaugurará la temporada de Otoño. Además se pasará una interesante vista tomada en lo mejor de la temporada del Balneario de El Rrecreo.

Hoy, a las 6.30, se hará una exhibición privada de esta obra, con acompañamiento musical. No se permitirá la entrada sin la invitación correspondiente.

**El Jueves se estrenará "En las selvas del Brasil" en el Teatro Setiembre.** — Tanto o más interesante que "Las operaciones del Dr. Krause", en la maravillosa película "En las selvas del Brasil". En sus siete actos esta cinta muestra al espectador el resultado de una exploración que duró cinco años. Es uno de los milagros del cine.

La vegetación tropical, la extraña fauna de los bosques vírgenes, la vida salvaje de los indígenas que aún conservan el estado anterior al descubrimiento de América, todo esto se ve claramente en la película.

Se nos encarga advertir que las tribus indígenas aparecen completamente desnudas, ya que no habría sido posible desvirtuar un documento étnico como éste, vistiendo a los indios.

"En las selvas del Brasil" se estrenará el Jueves en el Setiembre y el Viernes en los teatros Esmeralda y Brasil.

### PROGRAMAS DE HOY

**SLENDID.**—Hoy 6.30 y 10.30: "La hija de la pantera negra", "Faustina" de Swinburne, por Florence Reed y Earle Fox.

5.15 y 9.30, "El néctar de la pasión", por Matt Moore y Gladys Leslie.

**INDEPENDENCIA.**—Hoy, especial y noche, "Me gustan los hombres hermosos" o "La casa de las intrigas", por Lillian Cook.

**IMPERIO.**—"Los misterios de París", 1.a

**VICTORIA.**—"Histerismo de conveniencia".

**ATENAS.**—"Las garras del águila", 4.a

**IMPERIAL.**—Programa cómico número 2

**REPUBLICA.**—"La dulce tutela".

**POLITEAMA.**— Especial y noche: "Regeneración" y "La perla misteriosa".

**ESMERALDA.**—"El bígamo", por Yvy Duke.

**DIECIOCHO.**—Hoy especial y noche, "Cielos purísimos", por Zasu Pitts.

**MUNDIAL.**—Especial y noche, "El conde de Essex".

**AVENIDA.**—Tarde y noche, "Las operaciones del Dr. Krause.

**YUNGAY.**—Especial y noche, "Locuras de media noche", por Marie Prevost.

**ELECTRA.**—Especial y noche, "La tercera mujer".

**IRIS.**—"Qué quieren los hombres", por Claire Windsor.

**NOVEDADES.**—Hoy especial y noche, "Corazones dormidos".

TINTURA ARAUCANA

para teñir CABELLO y BARBA, en cuatro colores: Castaño, Oscuro, Claro y Rubio.

PRECIO: $ 3.80

PIDASE EN TODAS LAS BOTICAS

## ALAMEDA Teatros REPUBLICA

EL BIGAMO

Profundo drama social por la mujer más bella de Estados Unidos.

Miss. IVI DUKE

Norma Talmadge

En la Comedia dramática

DULCE TUTELA

TEXTOS
—DE—
ESTUDIO

El surtido completo y todos los útiles y cuadernos en rico papel, se encuentran en

"LA ANTIGUA LIBRERIA"

Ahumada 355

En compras superiores a 10 pesos, se regala un lapiz sistema Eversharp.

NOTA.—Los Sábados abierto todo el día.

INFORMACIONES CABLEGRAFICAS

# La anexión oficial de Fiume a Italia

### Se realiza ayer con toda solemnidad. — Concurren a dar brillo a las fiestas, el Rey y su séquito. — El Soberano, al llegar al puerto, recibe la llave de oro de la ciudad.

**FIUME, 16.** — Después de un paseo en automóvil por la costa del Adriático, el Rey asistió a la representación de la obra de Mascagni, "Il Picolo Marat", dirigida por el mismo autor.

Mascagni fué invitado al palco real al finalizar el segundo acto y el Rey le estrechó la mano.

El Rey se retiró del teatro y se embarcó en el "Brindisi". — (U. P.)

---

**ROMA, 16.**— El Rey telegrafió al premier Mussolini, diciéndole: "En este solemne momento, después del período de penosa labor, celebramos la anexión de Fiume a la Madre Patria. Acude a mi pensamiento el trabajo que realizó usted en éste y otros acontecimientos que levantaron el prestigio italiano entre las naciones. Como expresión de gratitud, le confiero la Orden de la Anunciata. Su afectísimo primo, Víctor Manuel".

Mussolini contestó al Rey en esta forma: "Agradezco a Su Majestad la alta distinción y las palabras que la acompañan, que son más apreciadas por mi corazón de italiano y de soldado, porque proceden de Vuestra Majestad, que es el primer soldado de Italia, y porque proceden de Fiume, que regresa para siempre a los destinos de la patria". —(U. P.)

---

**FIUME 16.**—A las 9.50 llegó el "Brindisi conduciendo al Rey, al Ministro de Marina y a una numerosa comitiva.

El "Brindisi" iba escoltado por los destroyers "Nievo", "Cairoli". "Indómito" e "Insidioso", por los barcos "Scout" y "Mirabello" y por el yate "Archimede", donde viajaban los senadores, otros representantes y los periodistas.

Al entrar el "Brindisi' se hicieron 101 salvas y las tripulaciones prorrumpieron en hurras. Numerosos aeroplanos evolucionaban arrojando mensajes de bienvenida.

El Gobernador Giardino saludó al Rey en nombre de la ciudad. Luego el Rey y el Gobernador se trasladaron a una lancha, la que atracó al muelle de Adamich, donde se había levantado un arco triunfal.

El Comandante Desseppi entregó al Rey una llave de oro, a nombre de la ciudad, mientras el pueblo arrojaba flores, gritando "¡Viva el Rey!"

Inmediatamente, el Soberano subió a su coche, organizándose el cortejo encabezado por la carroza real, patrullada por los coraceros, siguiendo a continuación los altos funcionarios.

Frente al Ayuntamiento se detuvo el cortejo, y en sus salones, el Rey recibió a cien alcaldes del reino.

El alcalde de Nápoles, señor Anguilli, hizo entrega al Gobernador de Fiume, señor Giardino, de un cofre de bronce con la bandera bordada, obsequio de los napolitanos.

El cortejo continuó después de terminada la ceremonia en el Ayuntamiento, al Palacio de la Gobernación, en cuyo frente se encontraban las asociaciones locales de niños, que cantaron himnos patrióticos.

El Rey apareció en el balcón central, el mismo desde el cual D'Annunzio arengó a los ciudadanos.

Rodeaban al Rey los principales funcionarios. El soberano fué aclamado en forma delirante. El Gobernador leyó en seguida el texto íntegro del decreto de anexión.

Acto continuo, las bandas tocaron el himno nacional, y los cañones, las sirenas y las bocinas de los automóviles atronaron los aires, saludando este acontecimiento.

El Rey, conmovidísimo, lloraba ante la muchedumbre, viendo que al fin Fiume quedaba anexado a la madre patria, después de tres siglos de sometimiento a la dominación extranjera.—(U. P.)

---

**FIUME 3.**—Después de la ceremonia de la lectura del decreto de anexión del Fiume, el General Giardino, Gobernador de la plaza, obsequió con un banquete al cortejo real.

El soberano se embarcó en el destroyer "Nievo", visitando Abbazia, famoso sitio veraniego. Luego se dirigió en automóvil por la costa, hasta llegar a la frontera de Albania. En todas partes fué muy ovacionado.—(U. P.)

---

**ROMA 16.**—Informan de Fiume que el Rey ha concedido a Mussolini las insignias del Collar de la Annunciata.

El Premier será considerado desde ahora, primo del Rey. — U. P.)

---

**FIUME 16.**—Se ha celebrado en todo el reino la anexión de Fiume. En Dronero tuvo lugar una fiesta en el teatro Giolettí, concurriendo algunos senadores y diputados.

Giolitti pronunció un discurso afirmando su adhesión el Rey. Luego se envió un telegrama al soberano, felicitándolo por la anexión.

En Palermo, Capua y otras provincias, se realizaron manifestaciones similares.—(U. P.)

# LA SALUD DEL PRINCIPE DE GALES

### Las heridas no son de gravedad

LONDRES, 16.—El Príncipe de Gales pasó una buena noche. Durmió en perfectas condiciones.

El último informe de los médicos que lo asisten dice que las heridas lo mantendrán temporalmente incapacitado; pero predicen que se restablecerá rápidamente.

Agregan que tiene una cortadura cerca de un ojo y también una ligera rasmilladura. En la barba se hizo otra cortadura y, en general, la cara y las manos las tiene rasguñadas. Para esto bastará con tenerlo cubierto con un emplasto.

Se han renovado los clamores por los peligros que busca el Príncipe, por el prurito de exponerse en los deportes, a que se dedica, lo que podría traer graves consecuencias, ya que el Príncipe ocupa la posición de único Embajador ante el Imperio. —(U. P.)

---

LONDRES, 16.—Los médicos han anunciado que la conmoción cerebral que sufrió el Príncipe de Gales ha desaparecido y que la herida que tiene en la nariz no es de gravedad.

Esperan que podrá ser trasladado el Lunes al Palacio de St. James.—(U. P.)

COCINAS
A CARBON o LEÑA

De varios tipos y tamaños con o sin caldero, de procedencia inglesa.

Ofrecemos a precios muy convenientes

Depto. Sanitario de

MORRISON & Co.

SANTIAGO.

A los Srs. Médicos

se avisa que recién llegó la nueva remesa de

RADIOGEN

(contenido de Radium, garantido de duración perpetua)
Cura perfectamente:

REUMATISMO

GOTA, ARTRITISMO, etc.

ALEMANIA

## LOS FASCISTAS INICIAN UNA ACTIVA CAMPAÑA

BERLIN, 16.— Los fascistas comenzaron su trabajo electoral, lanzando en esta capital tres nuevos diarios. Uno tiende a combatir el socialismo en el mismo terreno de la comunidad obrera alemana. Figura entre estas tres publicaciones una revista mundial, que profesa los ideales de pureza racial. Pretende obtener la devolución de las colonias, la aclaración del problema de la culpabilidad de la guerra y dar una explicación del conflicto mundial. Estos diarios cuentan, al parecer, con la ayuda de los grandes industriales. Se espera por muchos que el fascismo sea la cuna de un movimiento laborista. También se perseguirá la coalición de los pangermanos para las próximas elecciones.

El objetivo que se persigue con estos nuevos partidos tiende a la restauración de los Hohenzollern.—(U. P.)

MARRUECOS

## SE POSTERGA LA OFENSIVA ESPAÑOLA

PARIS, 16.— El corresponsal de "Le Matin" en Madrid dice saber de fuente autorizada que la ofensiva española en Marruecos ha sido postergada hasta mediados de Abril.—(U. P.)

Lactomagnesia ⑱

es el purgante anti-ácido para adultos, niños y guaguas.

# TORNEO INTERNACIONAL DE AJEDREZ

### Ayer se jugaron en Nueva York cinco partidas. — Capablanca empata con Janowski, después de veinte jugadas. — Hubo otros dos empates. — Detalles de la partida entre Capablanca y Janowski.

| | BLANCAS<br>Janowski | NEGRAS<br>Capablanca |
|---|---|---|
| 1 | PD 4 D | PD 4 D |
| 2 | C 3 AR | C 3 AR |
| 3 | P 4 AD | P 3 R |
| 4 | C 3 AD | A 2 R |
| 5 | A 5 CR | O - O |
| 6 | P 3 R | CD 2 D |
| 7 | T 1 AD | P 3 AD |
| 8 | A 3 D | P X P |
| 9 | A x P | C 4 R |
| 10 | C 4 TR | P 3 AR |
| 11 | A 4 AR | C X A |
| 12 | P X C | C 3 CD |
| 13 | A 3 CD | C 4 R |
| 14 | P 3 CR | D 1 R |
| 15 | D 3 D | D 4 TR |
| 16 | A 1 D | A 5 CD |
| 17 | O - O | A X C |
| 18 | P X A | O X P 5 AR |
| 19 | P X C | D 5 C (-) |
| 20 | R 1 T | |

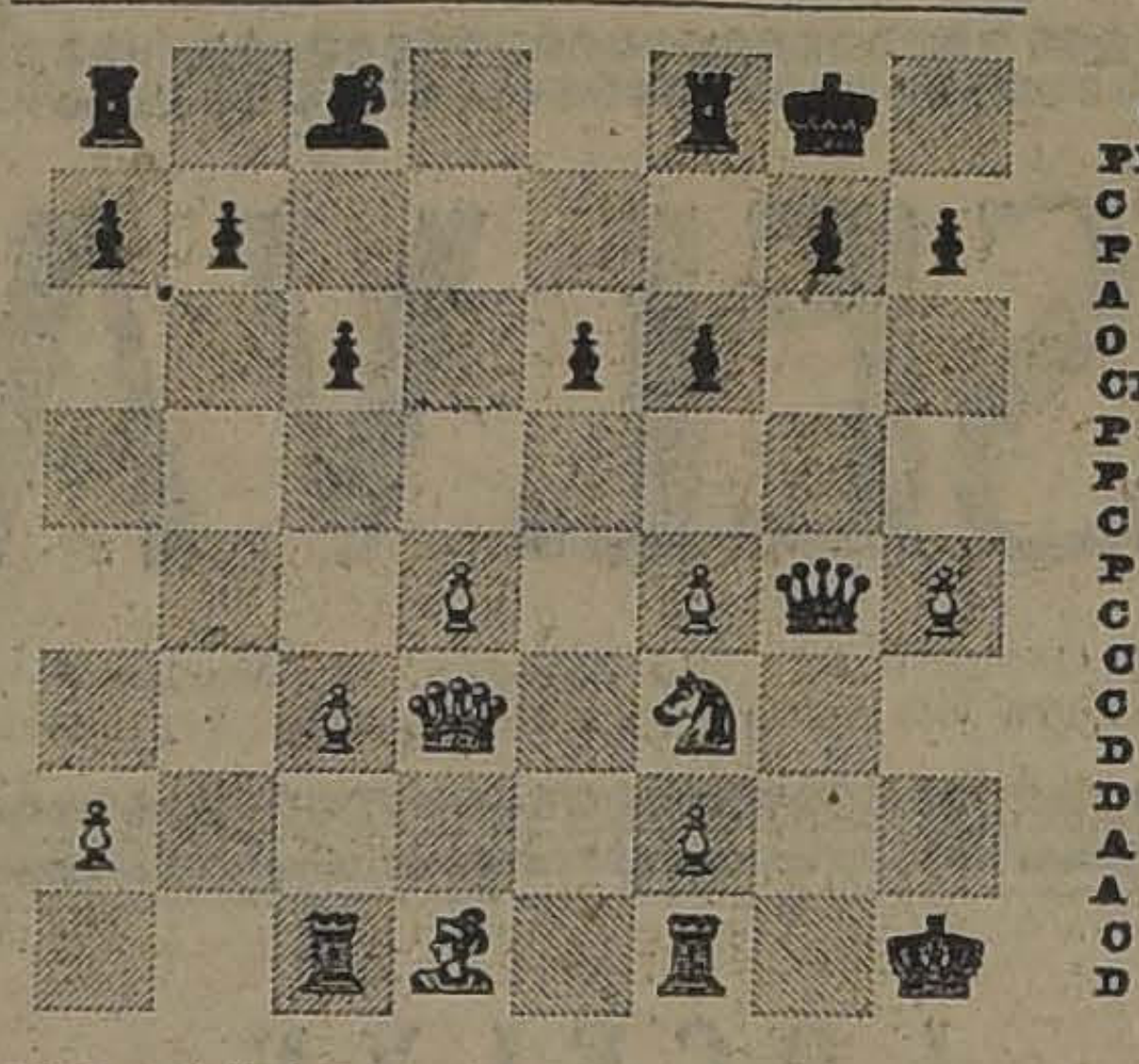

NUEVA YORK 16.—El torneo internacional de ajedrez se inauguró hoy a las dos de la tarde.

Hoy jugarán Edward Lasker versus Moroczy, Marshall versus Reti, Yates versus Alekhine, Janowski versus Capablanca y Tartakower versus Bogoljubow.—(U.P.)

---

NUEVA YORK 16.—Lasker y Moroczy iniciaron el juego avanzando el peón de reina; Marshall y Reti en la misma forma; Yates y Alekhine con la salida Ruy López; Janowski y Capablanca con gambito de reina rechazado y Tartakower y Bogoljubow con gambito de rey.—(U. P.)

---

NUEVA YORK 16.— Capablanca y Janowski declararon la partida tablas después de veinte jugadas.—(U. P.)

---

NUEVA YORK 16.— Lasker y Moroczy declararon la partida tablas después de 41 jugadas.—(U. P.)

---

NUEVA YORK 16.— En la partida entre Yates y Alekhine, Yates abandonó el juego después de 35 movimientos.—(U. P.)

---

NUEVA YORK 16.—La partida entre Marshall y Reti fué declarada tablas a las 50 jugadas.—(U. P.)

---

NUEVA YORK 16.—Tartakower abandonó la partida, reconociendo la victoria de Bogoljubow después de 58 jugadas.—(U. P.)

CARBONCILLO

de coke metalúrgico australiano con 6,000 calorías, ofrecemos para entrega inmediata y escalonadas a precios sin competencia.
Huérfanos 1059, Oficina 11, segundo piso
CASILLA 3906

20-M.

# Las relaciones de Estados Unidos, Austria y Hungría

### Norte América trataría de constituir una Comisión Mixta para la solución de las reclamaciones provenientes de la guerra, y celebrar un Tratado de Comercio y Amistad con ambas potencias.

(Correspondencia cablegráfica de Harry W. Frantz, especial para "La Nación")

**WASHINGTON, 16.** — Estados Unidos trata de llegar a un acuerdo con Austria y Hungría para el establecimiento de una comisión mixta que solucione las reclamaciones provenientes de la guerra.

Las negociaciones norteamericanas, con Austria, progresan satisfactoriamente. Se trata de celebrar un tratado de comercio y amistad, respecto del cual el Encargado de Negocios del Austria, señor Edgard Prochik, ha manifestado al corresponsal de la United Press: "Es sabido que las relaciones con Austria son actualmente muy amistosas; especialmente lo está indicando el hecho de que las negociaciones para la celebración de un nuevo tratado de comercio y amistad se prosigan con el mayor éxito. Pronto se les dará término."

Se cree que el proyecto está redactado en los mismos términos del tratado germano - norteamericano, con excepción de las cláusulas relativas a la navegación.

Se ha propuesto la constitución de una comisión mixta de reclamaciones de la guerra, integrada por un norteamericano, un austriaco y un neutral, que sería un tercero en discordia. Separadamente, se constituiría otra comisión, en las mismas condiciones, para las reclamaciones de Hungría, con un miembro húngaro. Ambas comisiones combinadas conocerían de las reclamaciones contra el Imperio austro-húngaro.

Personas bien informadas aseguran que las reclamaciones no bajarán de 10 millones de dólares.

FRANCIA

## VOTO DE CONFIANZA AL GOBIERNO

PARIS, 16.—El Senado aprobó el artículo del proyecto financiero que suprime el monopolio de los fósforos, M. de Lasteyrie pidió un voto de confianza, el que fué aprobado por 163 votos contra 119.—(U. P.)

## ALTO COMANDO EN MARRUECOS

PARIS, 16.— Se rumorea que el Ministro de Colonias, M. Albert Sarraut, será nombrado Alto Comisionado de Francia en Marruecos, en lugar de Lyautey.— (U. P.)

## FALLECE EL GENERAL PALLE

PARIS, 16.— Comunican de Tolón que falleció el general Pellé, alto comisionado de Francia en Marruecos. Poco antes de su fallecimiento había sido agraciado con la Gran Cruz de la Legión de Honor. —(U. P.)

## Los proyectos financieros en el Senado

PARIS 16.— El Senado se reunió esta tarde y se cree muy posible que quede hoy terminada la discusión de los proyectos financieros.

Se espera que el monopolio de los fósforos sea abandonado, a pesar de la oposición del comité financiero del Senado.

M. Poincaré insistirá en que se abandone dicho monopolio, y en que se realice la votación.—(U. P.)

OCASIONES DEL MOMENTO A PRECIOS REDUCIDOS

CAJAS de papel esquela, clase fina, 25 esquelas y 25 sobres, excepcional. . . . $ 1.90

UN LOTE de cajas de papel de lujo, "Velón", "Oriental", "Lisette", "Imperial", "Chévre - Feuille", varios colores, 25 esquelas y 25 sobres — . . . . . . . $ 2.25

UN LOTE de bonitas cajas de papel elegantes, colores de varios tonos . . . . . $ 4.90

CAJAS de papel de hilo, colores surtidos, con block de 50 hojas y 50 sobres . . $ 7.90

LIBRETAS DE BOLSILLO, varios tamaños $ 0.65, 0.50 y . . . . . . . . $ 0.15

BLOCKS de 80 hojas, buena calidad, precios excepcionales, $ 1.20 y $ 0.75

SOBRES BLANCOS, buena clase, el paquete de 25, $ 0.50 y . . . . $ 0.30

ESCOBILLAS PARA DIENTES, buena calidad, para adultos y niños $ 1.80, 1.40 $ 1.20

ESCOBILLAS PARA DIENTES, marca "Benedictins de Soulac" en caja higiénica, $ 3.90 y . . . . . . . . . $ 3.50

ESCOBILLAS PARA EL PELO, importadas, $ 2.90 y . . . . . . . . . $ 1.90

ESCOBILLAS PARA ROPA, buena clase $ 2.40 y . . . . . . . . . $ 1.90

ELIXIR DENTIFRICO Benedictins de Soulac, el frasco grande $ 4.20, chico . . $ 1.70

PASTA DENTIFRICA Benedictins de Soulac, en caja de aluminio $ 2.50, en tubo y pasta jabón . . . . . . . $ 1.70

DURANTE LOS 3 DIAS DE ESTA REALIZACION

a título de réclame, beneficiaremos a nuestros favorecedores, ofreciéndoles el afamado VERMOUTH CINZANO, la docena a $ 80, la botella . . . . . . . . $ 6.80

AGUA DE COLONIA "Exquise", especial para fricciones, litro $ 6.50, 1/2 litro $ 3.20, 1/4 litro . . . . . . . . $

AGUA DE COLONIA "Caprice", perfume clavel, para el tocador, el litro $ 9.50, 1/2 litro . . . . . . . . . $ 5.50

JABON "Grand Monograme", para el tocador, perfumes surtidos, 3 panes por $ 0.90

JABON para el baño, panes grandes, perfumes jazmín, rosa y violeta, la caja de 3 panes $ 3.75, cada uno . . . . . $ 1.30

JABON GLICERINA, Pears, legítimo, precio de réclame . . . . . . . . $ 1.40

POLVOS COTY, diversos perfumes: L'Origan, L'or, L'Effleurt, etc., modelo mediano, la caja . . . . . . . $ 6.50

POLVOS "Exquisita", especialidad de la casa, $ 1.10; Polvos "Sydeliz", en bonitas cajas . . . $ 1.75

CASA FRANCESA

SOLO POR 3 DIAS

Lunes, Martes, Miércoles

EXTERIOR

DE NUESTROS CORRESPONSALES ESPECIALES, VIA EASTERN Y ALL AMERICA CABLES INC., Y DE "THE UNITE. PRES"
LOS ORIGINALES DE TODOS LOS CABLEGRAMAS QUE SE INSERTAN EN ESTA SECCION, ESTAN A DISPOSICION DEL PUBLICO EN ESTA IMPRENTA

# LAS MATERIAS PRIMAS QUE IMPORTA ESTADOS UNIDOS

### En una lista confeccionada por el Secretario del Departamento de Comercio, figuran el salitre, la potasa y el yodo chilenos.

NUEVA YORK, 16.—Mr. Hoo- r. Secretario del Departamento de mercio, ha confeccionado una lis- de materias primas, las cuales n actualmente importadas del ex- njero, y que se suponen bajo el ntrol de monopolios deprimentes ra los consumidores de Estados nidos.

Pende de la aprobación del Con- eso, un proyecto de ley, según el al se trataría de obtener el con- l legislativo de tales monopo- s.

Entre las materias primas que furan en dicha lista, están:

1.o El hilo sisal de Yucatán, que tá bajo el control de una combinación de productores, apoyados por acción legislativa.

2.o El salitre y el yodo de Chi- que están bajo el control de encias británicas apoyadas por los rechos de exportación y la pota- controlada por una combinación productores alemanes.

.o El caucho crudo y la guta- rcha, controlada por una combinación de productores ayudados por leyes vigentes en las colonias tánicas y holandesas.

4.o La quinina, controlada por Holanda.

5.o El café, controlado por el Gobierno del Brasil, y, finalmente, el quebracho, controlado por una combinación de productores y manufactureros extranjeros.

Mr. Hoover hace notar la importancia de esos artículos para los hacendados, y declara que sólo el hilo sisal ha aumentado en un 300 por ciento en los últimos años, sacando a los consumidores un centenar de millones, suma de la cual una porción muy escasa llegó a poder de los hacendados mexicanos.

Aboga en favor de medidas tales como la estimulación de la producción de los artículos en otras partes del mundo y el fomento de su fabricación sintética en los Estados Unidos, pero en especial en favor de una legislación destinada a crear agencias comunes de compras en el exterior, así como las que hay actualmente para las ventas. Declara que busca únicamente la protección contra todo tratamiento injusto, pues se da cuenta de que los productores extranjeros tienen derecho a utilidades razonables. — (U. P.)

BISMOLAN
Medicamento científico para la **IMPOTENCIA**, debilidad sexual, neurastenia
En venta en las buenas Farmacias.

# CTIVIDADES DEPORTIVAS MUNDIALES

## EMPSEY NO ESTA- IA EN MALAS CONDICIONES FISICAS

NUEVA YORK, 16.—Kearns ha ealizado las noticias según las ales Dempsey se encontraría en las condiciones físicas. Ha de- rado que si fuera necesario Demp- podría pelear mañana mismo. kard ha expresado, sin embargo, ha sido cancelado el proyectado tch Dempsey - Gibsons porque rns le dijo que Dempsey no se ontraba en condiciones de pelear. U. P.)

## esultado de las carreras del Hipódromo Argentino

UENOS AIRES, 16.—Las carre- realizadas hoy en el Hipódromo entino, dieron los siguientes re- tados:

rimera carrera. — 1.o Nandipa, ntada por Pena. Dividendo 98|1. Marcelino, 3.o Clamoroso.

egunda carrera. — 1.o Vedette, ntado por Fenucci. Dividendo . 2.o Isleña, 3.o Alcaidía.

ercera carrera.—1.o Old Diad, montado por Pelletier. Dividendo 6 1|3; 2.o Punch, 3.o, Guiin.

uarta carrera. — 1.o Bariloche, ntado por Cadessa. Dividendo 1|2. 2.o Hablantín, 3.o Chely.

uinta carrera.—1.o Sierra Leo- montada por Leguisamo. Dividendo $ 9|1. 2.o Black Beauty, 3.o ba.

exta carrera.—1.o Maturrango, tado por Quijano. Dividendo 3. 3.o Habilila, 3.o Destino.

éptima carrera. — 1.o Conejera, ntada por Orduña. Dividendo 3; 2.o Barbijo, 3.o Cartucho.

ctava carrera.—1.o Rey de Ro- montado por Pelletier. Dividendo 15 6|4. 2.o Cafard, 3.o Sugra.— P.)

## elaney volverá a pelear hoy

UEVA YORK, 16. — Delaney mplazará a Berlenbach en la pe- con Jackie Clarke que se realiá en Newark el Lunes. Este enntro será a doce rounds.—(U. P.)

## La competencia por la Copa Davis

NUEVA YORK, 16.—Se teme que Austria y Hungría no sean admitidas a disputar la Copa Davis. La Asociación Norteamericana de Lawn Tennis está esperando las respuestas de todas las naciones, que actualmente entrarán en el torneo. Será necesario el acuerdo de los dos tercios para admitir a esos países.— (U. P.)

## Las regatas internacionales en El Tigre

BUENOS AIRES 16. — Bajo un ambiente de singular animación, se realizaron esta tarde en el Tigre las clásicas regatas internacionales.

Terminadas las regatas, se procedió a la distribución de los premios en el local del Buenos Aires Rowing Club, organizándose con este motivo una brillante reunión social.—(Especial).

## Record mundial en una máquina planeadora

STUGART, 16. — El ingeniero Clenn estableció un nuevo record mundial con una máquina planeadora de dos asientos y con un motor auxiliar de 7 H. P. Recorrió ciento veinte kilómetros en hora y media, elevándose a 1,100 metros.—(U. P.)

## Hoy se inicia un raid aéreo alrededor del mundo

LOS ANGELES 16.— Más de cien aviadores y cien mil espectadores, rindieron homenaje a los pilotos que intentarán un vuelo alrededor del mundo.

La escuadrilla será comandada por el mayor Frederick L. Martin y formarán parte de ella los tenientes Smith y Wade. Partirá mañana a las 6 P. M. Ya se han hecho todos los preparativos del caso. Los aviadores tienen fe en el éxito de su empresa, y creen que ella marcará una nueva era en los progresos de la aeronáutica.

Cuando los aviadores norteamericanos hayan abandonado la tercera estación de su itinerario, tres pilotos ingleses iniciarán también un raid alrededor del mundo.

Una semana después, una escuadrilla portuguesa compuesta de cuatro aviadores, abandonará Lisboa para intentar la misma prueba.—(U. P.)

### ESPAÑA

## os perjudicados con la baja del marco

ADRID, 16.— El Centro de De- sa Mercantil y Patronal, reunido junta general, aprobó las conclusiones que se presentarán al Direco, señalando los daños que ha usado al comercio y a la econo- la depreciación del marco. Se o que probablemente acudirán a Sociedad de las Naciones para cuar algunas reparaciones de ta de Alemania.— (U. P.)

ADRID, 16.—**La Junta General Abastos** telegrafió al gobernador Toledo pidiéndole que incaute trigo de la provincia para abaser a Madrid. Luego los delegados ocedieron a la incautación. —

## El estatuto de reforma municipal

MADRID, 16.—El estatuto municipal se inspira en diversos puntos en la ley argentina. Se establece el voto secreto.

"El Sol" considera trascendental, aunque parezca nimio, el establecimiento de la Cámara secreta, que en Argentina fué el factor principal de renovación política y la destrucción de las oligarquías.

Agrega que "para llevar la ley electoral al corazón del pueblo, Calvo Sotello comenzó una intensa propaganda, dando conferencias en la Universidad de Valencia, en las que examinó detalladamente el estatuto de reforma municipal, la más importante que se hace desde la constitución de 1812 y que comprende muy principalmente la purificación del sufragio y el voto femenino, ampliándose hasta las solteras mayores de edad, aunque vivan en el domicilio de sus padres.

Declaró que el Gobierno impondrá inmediatamente la reforma regional para constituir las mancomunidades.—(U. P.)

## Homenaje a la bandera española

MADRID, 16.— Comunican de San Sebastián que se organiza un gran homenaje a la bandera española. Participarán en él noventa y un Ayuntamientos. Asistirán a esta ceremonia más de cuarenta mil almas. —(U. P.)

MADRID 16.—**Con todo éxito han sido ensayados los aeroplanos** que se utilizarán en la línea Sevilla-Madrid-Barcelona.—(U. P.)

MADRID 16.—**En Febrero la recaudación aumentó** en trece millones de pesetas, comparada con la de Febrero de 1923.—(U. P.)

e descubre un maravilloso remedio para engordar

ACE AUMENTAR DE 3 A 8 KILOS EN CORTO TIEMPO

Un famoso médico especialista New York, ha preparado en rma de pastillas, una combinaón de ingredientes nutritivos, a le da el nombre de CARNOL, y le sirve para hacer que perso- s delgadas puedan aumentar s carnes y peso a razón de 3 a kilos en pocas semanas. Dice el tado especialista:

"Este preparado CARNOL, no ningún misterio ni se debe du- ar de sus resultados. Todos sa- emos que la formación de carne gordura o grasa, en el cuerpo umano, depende del poder de asi- ilación, y todos los médicos son e opinión que las personas que similan sus alimentos son por gla general, robustas, bien for- adas y saludables. Si todo el undo pudiese asimilar propia- ente las comida. que lleva a su stómago, no habría tantos hombres y mujeres delgados".

CARNOL, una pastilla con ca- a comida, sirve de agente asimi- ativo y forma el lazo de unión ntre el comer y el engordar. Hombres y mujeres delgados que oman CARNOL con cada comi- a pronto empiezan a notar sus uenos resultados y a menudo umentan de 1 a 2 kilos cada se- mana. Si usted desea aumentar us carnes, hermosear su figura y ejorar su digestión, no deje de omar el CARNOL. Se vende en as farmacias. Depositarios: Dau- e y Cía., Santiago, Valparaíso, Concepción, Antofagasta.

### ESTADOS UNIDOS

## LA INDEPENDENCIA DE LAS FILIPINAS

WASHINGTON 16.— El Departamento de la Guerra ha anunciado que los comerciantes y financistas norteamericanos están interesados en que los filipinos aprueben las proposiciones del Secretario M. Weeks, para que continúe la actual administración durante veinticinco años más, después de los cuales se decretaría la independencia.

Se cree que la adopción de tal política aumentaría la depresión de los filipinos, debido a la incertidumbre que tienen respecto de la ocupación norteamericana.—(U. P.)

## El proyectado Tratado con Alemania

WASHINGTON, 16.—En el seno de la Comisión de Relaciones Exteriores del Senado ha despertado una fuerte oposición el nuevo tratado con Alemania.

A pesar de que prevalece la creencia de que el tratado será ratificado, es posible que se sugieran algunos cambios y en este caso se necesitarían nuevas negociaciones. Esa Comisión está escuchando las opiniones de muchos parlamentarios y llamará también a algunos peritos en cuestiones de tarifas. El comité volverá a reunirse el Martes. — (U. P.)

# Se agrava el momento político en Argentina

### El Ministro de Hacienda, señor Molina, tendría el propósito de renunciar hoy. — Siempre las dos tendencias del Partido Radical.

### (Correspondencia cablegráfica de Luis María Alvarez, especial para "La Nación")

**BUENOS AIRES, 16.— El Ministro de Hacienda, señor Molina, anunció esta tarde a sus amigos su propósito de presentar mañana su renuncia, fundándose en la protesta pública hecha anoche en el Comité Radical de la 18.a circunscripción de esta capital, donde se la censuró abiertamente por haber designado oficial mayor de aquel Ministerio al ex-diputado conservador doctor Sarrat, miembro conspicuo de la agrupación conservadora de la provincia de Buenos Aires y caracterizado como uno de los más enconados enemigos del radicalismo.**

**Esa protesta del comité ha sido reproducida en los diarios de hoy, los que transcriben la resolución del mismo que es la siguiente:**

**"El comité acuerda dar un voto de censura al Ministro de Hacienda de la Nación, porque en su carácter de afiliado a la Unión Cívica Radical, ha inferido un profundo agravio al Partido. Hace constar su protesta por el criterio de economía que se quiere implantar, por cuanto con ello se atenta contra la tranquilidad de muchos hogares necesitados y humildes creando odiosidades que provocan contraste con las reiteradas designaciones que hace, nombrando para los puestos bien remunerados a miembros de su familia".**

**Se ignora si se confirmará el propósito anunciado por el señor Molina. Personas allegadas al Presidente Alvear, con quienes acabo de conversar, me manifiestan que éste, en caso que el Ministro presentara, en efecto, su renuncia, le rogaría que desistiera.**

**Se reconoce, por lo demás, que el señor Molina, designando al ex-diputado conservador doctor Sarrat para un puesto en el Ministerio, chocó resueltamente con el radicalismo, aumentando la tirantez que existía, a consecuencia de su nombramiento para desempeñar el cargo de Secretario de Estado.**

**Cuando el Presidente Alvear llamó al doctor Molina para participar en el Gabinete, ello no fué bien visto por los dirigentes del Partido, en virtud de que aquél representa, dentro de la agrupación, un exponente elevado de la tendencia alvearista, contraria, por lo tanto, a la tendencia personalista, encarnada por el ex-Presidente Irigoyen.**

**En suma, este propósito del Ministro de Hacienda ha agravado el momento político, que no es tranquilo, con motivo de la proximidad de las elecciones.— ALVAREZ (Especial).**

### ITALIA

## Se registran violentos temblores

ROMA, 16.—Los sismógrafos registraron violentos sacudimientos de tierra en un término de tres horas, de Este a Oeste.

El epicentro se debe encontrar a una distancia de 10,000 kilómetros.—(U. P.)

## Incendio de una fábrica de fósforos

TURIN, 16.—Un voraz incendio destruyó totalmente la fábrica de fósforos ubicada en Rocca di Corio. Se rescataron siete muertos y continúan sepultados entre los escombros 15 más, en su mayor parte mujeres.

Los bomberos se esfuerzan por extinguir el incendio.—(U. P.)

## El proyectado viaje de los Soberanos rumanos

PARIS, 16.— Avisan de Bucarest que el proyectado viaje de los soberanos rumanos a Fiume se ha anulado, a causa, principalmente, de las dificultades en que se han visto envueltos los comerciantes rumanos en Fiume.— (U. P.)

## Desmentido a una información

ROMA, 16.— Una alta autoridad del Ministerio de Obras Públicas declaró al corresponsal de la United Press que era inexacto que la firma norteamericana J. P. Morgan estuviera negociando con el Gobierno italiano respecto de concesiones sobre energía eléctrica y de otras empresas.— (U. P.)

## Destróyers norteamericanos

GENOVA 16.— Llegaron los destroyers norteamericanos "Cornich" y "Parrot". Los comandantes visitaron a las autoridades.—(U. P.)

## El novelista Guido da Verona se bate

MILAN, 16.— Se batieron el conde Douglas Schotti y el novelista Guido da Verona. El primero resultó levemente herido. Los duelistas se reconciliaron.— (U. P.)

Calidad y Economía
$1.80
Cigarrillos
BUCKINGHAM
Egipcios

### SUECIA

## RECONOCIMIENTO DE JURE DEL GOBIERNO RUSO

ESTOCOLMO 16.—Ha sido firmado un tratado de comercio, en el que se establece el reconocimiento de jure del Gobierno del Soviet.—(U. P.)

### ARGENTINA

## EL PRIMER CONGRESO PANAMERICANO DEL NIÑO

BUENOS AIRES, 16.— En vista de que el Congreso del Niño se reunirá en Santiago de Chile del 12 al 14 de Octubre, la organización de la sección argentina fué encomendada al doctor Gregorio Araoz Alfaro. Colaborarán en sus labores varias señoras y señoritas.—(U. P.)

## Despedida del Carnaval

BUENOS AIRES 16.—Se han realizado esta noche los corsos de media cuaresma, en la Avenida de Mayo, en Flores, en Villa Devoto y en Villa Urquiza. Son los últimos actos de despedida del Carnaval. Fueron favorecidos por una enorme concurrencia.

Los bailes realizados en los teatros, también han sido muy concurridos.—(Especial).

## Fuerte temblor en Las Cuevas

BUENOS AIRES 16.—La jefatura de Correos y Telégrafos de Mendoza informa que anoche se sintió un fuerte temblor en Las Cuevas. El movimiento no ha ocasionado perjuicios, y no ha tenido mayor repercusión en el resto de la provincia de Mendoza.—(Especial).

## Los sucesos de La Rioja

BUENOS AIRES, 16.— Ayer el Ministro del Interior conferenció telegráficamente con el comisionado nacional en La Rioja, general Ricardo Solá, manifestándole la conveniencia de reponer en el poder, en el gobierno de la provincia, al gobernador señor Dávila San Román, en vista de haberse normalizado la situación.

El general Solá respondió manifestando que obraría en conformidad a las instrucciones, y que posiblemente repondría mañana al gobernador.— (U. P.)

### BRASIL

## Celebrando la anexión de Fiume

RIO JANEIRO, 16.— El Embajador de Italia, general Badoglio, ofreció una recepción, celebrando la anexión de Fiume.— (U. P.)

## Para abaratar la vida

RIO JANEIRO, 16.— Se aplauden las medidas adoptadas por el Gobierno para abaratar la vida. Se ha comprobado la existencia de colosales stocks, como ser: de ciento tres mil sacos de porotos; de catorce mil fardos de charqui; de sesenta y un mil sacos de azúcar, y de veinticinco mil sacos de arroz.

La reglamentación de la venta de la leche, obligó a la baja del precio.— (U. P.)

# PARO GENERAL EN VALPARAISO

### EL MOVIMIENTO HUELGUISTA DE LA GENTE DE MAR, SE HA EXTENDIDO A LOS OTROS GREMIOS INDUSTRIALES Y ABARCARA A ALGUNAS INSTITUCIONES DE SANTIAGO QUE CELEBRARAN COMICIOS

El público se encuentra en antecedentes acerca de la huelga de gente de mar, que desde hace ya varias semanas se está desarrollando en Valparaíso y en que los obreros tripulantes de naves ancladas en el vecino puerto, permanecen fuera de sus labores, dejando interrumpida la descarga de dichos navíos.

Este movimiento se originó a raíz de la aplicación de la nueva Ley de Cabotaje, que los obreros estiman contraria a sus intereses, pues a consecuencias de ella, sus salarios se redujeron en una proporción que, según expresan, sus emolumentos han llegado a hacerse por completo insuficientes para sobrellevar los gastos de sus familias.

El Gobierno, hace poco, para poner remedio a la situación que se había creado a los armadores, dispuso que la marinería de guerra efectuara la descarga que aquéllos se negaban a practicar; y los huelguistas, para responder a tal medida del Ejecutivo acordaron intensificar el movimiento, prohibiendo en absoluto todo trato con los armadores y enviando a todos los puertos de la República delegaciones encargadas de auspiciar la solidaridad hacia ellos, y provocar el paro general de las faenas marítimas a lo largo del litoral.

**HOY HABRA PARO GENERAL EN VALPARAISO**

Al mismo tiempo, los huelguistas extendían la propaganda de su movimiento a los demás gremios industriales del vecino puerto.

Estos, haciéndose solidarios de la causa de aquéllos, han declarado un paro general de las faenas durante cuarenta y ocho horas, que se contarán desde el día de hoy.

**EL PARO EN SANTIAGO**

Al mismo tiempo, en Santiago, algunos gremios han organizado un paro para el día de mañana. Durante el paro, las instituciones adherentes celebrarán comicios y manifestarán su adhesión a la gente de mar.

# ARAUCANOS EN SANTIAGO

### ANOCHE SE LLEVO A EFECTO LA CONFERENCIA DEL PROFESOR MANQUILEF Y LA PRESENTACION DEL GRUPO INDIGENA

EL CUADRO INDIGENA

Desde hace algunos días se encuentra en Santiago un grupo de araucanos que dirige el pedagogo señor Manuel Manquilef y que recorre las principales ciudades de la República haciendo exhibiciones de carácter indígena.

La primera presentación se llevó a efecto anoche en el Hippodrome Sirco y durante ella el profesor Manquilef dictó una interesante conferencia sobre las "Aspiraciones de los araucanos".

La fiesta fué completada con algunas presentaciones que fueron del agrado del público y que aplaudió con cariño al conjunto indígena.

Grandes Oportunidades
PARA COLEGIALES

CASA MUZARD

UNIFORMES Y AJUARES COMPLETO
PARA NIÑITAS DE
Los varios internados y Congregaciones

| | |
|---|---|
| TOALLAS felpudas, a. | $ 1.70 |
| TOALLAS felpudas calidad superior, a | $ 2.60 |
| FUNDAS de almohadas en madapolán, a | $ 2.30 |
| FUNDAS de almohadas con tiras bordadas, a | $ 3.80 |
| PAÑUELOS de batista blancos de 1\|2 docena | $ 3.30 |
| PAÑUELOS de batista blancos, 1\|2 hilo, a docena | $ $ 4.20 |
| SABANAS en crea algodón, 1 plaza | $ 12.90 |
| SABANAS en crea dobladilladas a mano | $ 14.80 |
| SABANAS felpudas para baño | $ 12.80 |
| SABANAS felpudas para baño | $ 17.80 |
| COTI 1\|2 hilo para colchones, el metro | $ 13.90 |
| SARGA fina de pura lana, el metro | $ 14.80 |
| SOBRECAMAS Andrinópolis, 1 plaza | $ 26.40 |
| SOBRECAMAS Andrinópolis 1 1\|2 plaza | $ 31.40 |

| | |
|---|---|
| CROQUIS para dibujos, la hoja. | $ 0.20 |
| SOBRES para cartas, el paquete de 25 | $ 0,50 |
| CAJAS de lápices de color | $ 0.90 |
| CUADERNOS de letra inglesa | $ 0.40 |
| CAJAS de papel para cartas | $ 3.90 |
| JABON ROYAL, el pan | $ 0.40 |
| PEINETAS finas, desde | $ 2.20 |
| ESCOBILLAS de dientes | $ 1.60 |
| ESCOBILLAS de ropa | $ 3.50 |
| TIRANTES para medias | $ 1.90 |
| MEDIAS de algodón para niños | $ 1.90 |
| CALCETINES de algodón para niñitos | $ 1.40 |
| SOMBREROS de paño para niñitas | $ 8.90 |
| BUFANDAS de lana cardada | $ 12.90 |
| BLUSONES tejidos de lana, para niños | $ 14.90 |

PRINCIPIAN A LLEGAR
LAS
Primeras remesas
DE
NOVEDADES DE INVIERNO

ROPA BLANCA PARA NIÑITAS HASTA DE 14 AÑOS

# INFORMACIONES DEL INTERIOR

## ACONCAGUA

### La Escuela Agrícola de Aconcagua

SAN FELIPE, 16. — Se ha informado que los trabajos de instalación de la Escuela de Agricultura de esta ciudad, que debe funcionar en la chacra Lombarda, adquirida por el Fisco, se prosiguen con toda regularidad a fin de habilitarla para su funcionamiento desde el presente o próximo mes de Abril.

GUIA DE DESPACHADORES DE ADUANA

CASTRO y ANDREWS
Facilidades en derechos de Aduana.
Serrano 22.— Casilla 732
VALPARAISO
COLIN L. CAMPBELL
Bandera 620. — SANTIAGO

Pretot Fontaine y Cía.
Blanco 951. — Casilla 32
VALPARAISO

Pedro Santibáñez
SERRANO 69. — CASILLA 200
VALPARAISO

HERNAN VIGIL
VALPARAISO
Agente General de Aduanas
SERRANO 169

WIEGAND & Co.
VALPARAISO
Blanco 891. — Casilla 32
SANTIAGO
Bandera 547. — Casilla 457

Casilla 1331 Tel. Ing. 3427
VALPARAISO
Aguayo & Billwiller
Agentes comisionistas en general
DESPACHOS DE ADUANA, EMBARQUES Y DESEMBARQUES
JOSE M. AGUAYO G.
Agente autorizado de Aduana
PRAT 258 — VALPARAISO

Wessel, Duval y Cía.
Se encargan de: EMBARQUES Y DESCARGAS MARITIMAS, DOCUMENTACIONES RESPECTIVAS, SEGUROS Y DESPACHOS ADUANEROS.

## SANTIAGO

### Fallece la señora Gregoria M. de Vera

SAN ANTONIO, 16. — Hoy día falleció en Llolleo la señora Gregoria Manzo de Vera, esposa del antiguo comerciante de esta plaza, don José Vera.

Los funerales se efectuarán mañana en el Cementerio de ésta.

## CURICO

### Se pretende incendiar la Barraca Cautín

CURICO, 16. — En la Barraca Cautín se produjo un amago de incendio en la mañana de anteayer.

Los que acudieron a la voz de alarma pudieron constatar que la puerta del edificio que da a la esquina estaba cubierta de papeles emparafinados. Inmediatamente se procedió a sofocar el fuego, lo que se consiguió en un momento, pues no había tomado cuerpo, alcanzando a quemarse sólo una parte de la puerta y algunas virutas que había en el interior.

Se recogió también de allí junto a la puerta, una botella que había tenido parafina.

Las personas que presenciaron esto quedaron citadas al Juzgado, como igualmente el dueño de la Barraca, señor Pedro Fernández.

## ÑUBLE

### El alcantarillado en la Escuela Normal queda terminado

CHILLAN, 16. — En la Escuela Normal de Profesores tocan a su término los trabajos del servicio de alcantarillado, para cuya construcción el Gobierno destinó la cantidad de $ 33,000.

La construcción del alcantarillado ha obligado a retardar la apertura de clases de la Escuela Normal de Profesores, que iniciará sus actividades el 23 de los corrientes.

## VALDIVIA

### NEGOCIACION DE DOS MILLONES Y MEDIO

### LA PLANTA ELECTRICA DE LOS HERMANOS EHRENFELD, ES ADQUIRIDA POR LA SOCIEDAD CARBONERA MAFIL

(De nuestro Corresponsal, por Telégrafo)

VALDIVIA, 16. — Se ha finiquitado en esta ciudad la más grande negociación comercial de Valdivia, en virtud de la cual la planta eléctrica de los señores Ehrenfeld Hnos., pasa a poder de la Sociedad Carbonífera Máfil, en la suma de dos y medio millones de pesos.

La escritura se firmará mañana y se pagará en estampillas de impuesto la suma de 2,500 pesos.

Se estima que la negociación se traducirá en economía para los consumidores, mediante el abaratamiento de las tarifas vigentes.

Por parte de los vendedores ha intervenido en la negociación el conocido profesional don Carlos Iribarra.

### Muere trágicamente don Enrique Thomas

(De nuestro Corresponsal, por Telégrafo)

VALDIVIA, 16. — Don Enrique Thomas, industrial molinero de Osorno, murió trágicamente, atropellado por el tren de carga, el que le fracturó el cráneo y le quebró cinco costillas.

Los funerales, que se efectuaron esta tarde, a las 5, estuvieron concurridísimos.

El extinto militó siempre en el Partido Liberal.

## CHILOE

### Don Evaristo Molina va a Iquique

(De nuestro Corresponsal, por Telégrafo)

ACHAO, 16. — Se dirige hoy a Santiago don Evaristo Molina, promotor fiscal, acompañado de su señora esposa. El señor Molina seguirá viaje a Iquique a hacerse cargo del puesto de contador en la oficina del agua potable.

El departamento lamenta su viaje, por cuanto el promotor fiscal se había hecho muy querido.

**APROVECHAR!...**

Remítanos hoy mismo sesenta centavos y nosotros le enviaremos una cartulina con un juego impreso de los que publica "La Nación" los Domingos.

## (DE NUESTROS CORRESP

## LLANQUIHU

### EL PABELLON DE LA GOTA

### SE CONSTRUIRA FRENTE AL HOSPITAL DE 30,000 PESOS

OSORNO, 16. — Próximamente se instalará en ésta una Gota de Leche. Al efecto, ya se ha convenido con el señor Eusebio Ruiz, propietario de un predio ubicado en la calle de Los Carrera, frente al Hospital, para construir en él el pabellón.

El señor Ruiz venderá una extensión de terreno de 20 metros de frente por 30 de fondo, con el compromiso de arrendarla a la Sociedad durante los cinco primeros años por la suma de 80 pesos mensuales, debiendo adquirirlo la Gota de Leche al término de este plazo por la suma de 12,000 pesos. Aun cuando no se ha firmado todavía la escritura efectiva, se da como un hecho este compromiso de arriendo y compra-venta.

Con la instalación de la Gota de Leche en el sitio indicado, se podrá aprovechar de los servicios de

### Nuevos vapores para los canales de Llanquihue y Chiloé

OSORNO, 16. — La firma naviera Bórquez y Cía. ha destinado al servicio de cabotaje entre Puerto Montt

## AVISOS DE VAPORES

The Royal Mail Steam Packet Company

SERVICIO RAPIDO DE — LUJO DESDE — Buenos Aires a Europa

PROXIMAS SALIDAS DE LOS AFAMADOS VAPORES A.

"ANDES"... ... ... ... ... 15,620 toneladas, 3 de ABRIL
"ARLANZA" ... ... ... ... 14,930 toneladas, 17 de ABRIL
"AVON" ... ... ... ... ... 11,000 toneladas, 1.º de MAYO
"ALMANZORA" ... ... ... 15,500 toneladas, 15 de MAYO
"ARAMAYA" ... ... ... ... 10,530 toneladas, 22 de MAYO

PROXIMAS SALIDAS DE LA LINEA D.

"DESEADO". . . 14 de Marzo | "DEMERARA". . 11 de Abril
"DESNA" . . . . 28 de Marzo | "DARRO" . . . . 9 de Mayo

Rebajas en boletos de ida y vuelta con descuento adicional para familias. Hay camarotes de 1, 2 y 3 camas, y también combinaciones de departamentos de lujo con baño privado y toda clase de comodidades.

Viajes de llamada desde varios puntos de Europa, Siria y Turquía.

The Pacific Steam Navigation Company

CASILLA 536.— SANTIAGO.— AGUSTINAS 1017
SUB-AGENTES. Compañía Expreso Villalonga y Compañía Transportes Unidos

Soc. Anón. Com. Braun & Blanchard

SERVICIO DE VAPORES

VALDIVIA De VALPARAISO, el 17 de Marzo, para: Coquimbo, Huasco, Caldera, Taltal, Antofagasta, Tocopilla, Iquique, Junín, Pisagua y Arica.

SERVICIO REGULAR DE PASAJEROS Y CARGA A BUENOS AIRES

TARAPACA Este espléndido vapor ex-"Presidente Mitre", con magníficas comodidades para pasajeros, saldrá de VALPARAISO el 20 de Marzo, para: San Antonio, Tomé, Talcahuano, Coronel, Corral (Valdivia), Puerto Montt, Punta Arenas y Buenos Aires. Oportunidad para trasladarse a Buenos Aires, conociendo los Canales magallánicos, considerados sin rival en el mundo por su belleza panorámica. Precios reducidos.

SANTIAGO
AUGIER, BENAVIDES y Cía.
Bandera 180

VALPARAISO
BLANCO 957 - 959
Teléf. Inglés 2747. Nacional 261

Compañía Sud-Americana DE VAPORES

SERVICIO DIRECTO RAPIDO A NEW YORK

en 18 días, con escala en Antofagasta, Iquique, Callao, Payta y Cristóbal. PROXIMAS SALIDAS

"ACONCAGUA" Sábado 12 de Abril, a la 1 P. M.
"TENO" Sábado 10 de Mayo, a la 1 P. M.

EL PASAJE A NUEVA YORK VALE 250.00 DOLARES EN PRIMERA CLASE Y 110.00 EN INTERMEDIA; A CRISTOBAL, 150.00 Y 65.00 DOLARES, RESPECTIVAMENTE

SERVICIO A GUAYAQUIL

con escalas en Coquimbo, Antofagasta, Gatico, Tocopilla, Iquique, Caleta Buena, Arica, Ilo, Mollendo, Chala, Pisco, Tambo de Mora, Callao, Salaverry, Pacasmayo, Eten, Pimentel, Payta y Guayaquil. PROXIMAS SALIDAS:

"IMPERIAL" Viernes 21 de Marzo, a las 4 P. M.
"PALENA" Viernes 4 de Abril, a las 4 P. M.

SERVICIO A PIMENTEL

con escalas en Coquimbo, Huasco, Caldera, Chañaral, Taltal, Antofagasta, Iquique, Pisagua, Arica, Ilo, Mollendo, Lomas, Pisco, Cerro Azul, Callao, Huacho, Supe, Huarmey, Casma, Samanco, Chimbote, Salaverry, Pacasmayo, Eten y Pimentel. PROXIMAS SALIDAS:

"MAIPO" Viernes 28 de Marzo, a las 4 P. M.
"MAPOCHO" Viernes 11 de Abril, a las 4 P. M.

TARIFA REDUCIDA EN LOS PASAJES DE CAMARA DE LAS LINEAS A GUAYAQUIL Y PIMENTEL, ENTRE PUERTOS CHILENOS: ANTOFAGASTA, $ 125; IQUIQUE, $ 171; ARICA, $ 192

Al solicitar un pasaje es indispensable la presentación del certificado de vacuna

WESSEL DUVAL & Cía.
Huérfanos esq. Morandé, Agentes
COMPAÑIA TRANSPORTES UNIDOS
Estado esquina Delicias, Sub-Agentes

GRACE LI
"SANTA ANA", 19 DE MA
Sadrá de Valparaíso, a la 1 P. M.
Gran rebaja en los precios de pasajes
PROXIMAS SALIDAS
SOLICITEN PORMENORES
GRACE Y Cía. (Chile) S. A.
HUERFANOS 1087

F. S. N.
VAPORES PARA EU
ORCOMA . 5 Abril 1 P. M.
ORTEGA . . 19 Abril 1 P. M.
ORITA . . . 3 Mayo 1 P. M.
ORIANA, Vía Estrecho de Magallanes. Saldrá 20 de MARZO, a la 1
Para San Antonio, Talcahuano, Coronel, Arenas, Port Stanley, Montevideo, Santos, Vicente (C. V.), Lisboa, Leixoes, Vigo, Pallice, Liverpool.
VAPORES PARA NUEVA
BOLETOS DE IDA Y VUELTA
Ebro . . . . 28 de Marzo
Ebro . . . . 21 de Mayo 1 P. M.
Essequibo 23 de Abril
The Pacific Steam Navigation
SANTIAGO: Agustinas 1017 — VALPARAISO
SUB-AGENTES EN SANTIAGO: Transportes
esquina Delicias; Expreso Villalonga, Agustinas

# EL SORTEO DE CONSCRIPTOS

## AYER SE LLEVO A EFECTO EN LA MUNICIPALIDAD EL SORTEO DE CIUDADANOS NACIDOS EN 1904, QUE DEBEN INTEGRAR EL CONTINGENTE MILITAR DE ESTE AÑO

DURANTE EL SORTEO EN LA MUNICIPALIDAD

Ayer se llevó a efecto en la Municipalidad el sorteo de los ciudadanos nacidos en 1904, que deben ingresar al contingente militar de este año.

La comisión encargada de practicar la operación fué integrada por el segundo Alcalde de Santiago señor Arturo Ramírez, el Comandante General de Armas General Luís Cabrera y el oficial de reclutamiento teniente Guillermo O'Brien, que actuó de secretario.

Se dió comienzo al sorteo a las 12 del día, prolongándose hasta las 5 de la tarde y concurriendo a él un numeroso público. El número de ciudadanos que se echó en suerte era superior a diez mil, de los que serán llamados a prestar su servicio militar 1,099 y correspondiendo ingresar al Ejército a un ciudadano de cada diez.

Se presentaron trece voluntarios que se consideraron sorteados.

# EN EL CLUB ITALIANO

## LA RECEPCION DE AYER EN HONOR DE LA CONDESA PACCI

DURANTE LA MANIFESTACION EN HONOR DE LA CONDESA PACCI

En la tarde de ayer las damas y señoritas de la Sociedad Femenina Italiana de Beneficencia, ofrecieron un té, en los salones del Club Italiano, en honor de la Condesa de Paci.

Asistieron numerosas familias y caballeros de la sociedad italiana, notándose la presencia del Ministro Comendador Fortunato Castoldi, acompañado de su hija, la señorita María.

La fiesta tuvo realce extraordinario, porque se celebró la anexión de Fiume a Italia, acto realizado ayer en aquella ciudad istriana del Adriático con la presencia del Rey Víctor Manuel III, del señor Mussolini y de las altas autoridades de aquel Reino.

Con este motivo, el Ministro, Comendador Castoldi, pronunció un interesante discurso, haciendo notar la obra de Gabriel D'Annunzio, completada con genial y fuerte política internacional de Mussolini.

El distinguido diplomático, amigo del poeta soldado, hizo una rápida historia de la ocupación de los legionarios de D'Annunzio, de sus efectos y resultados en la política exterior de Italia.

Terminó pidiendo vivas al Rey y a Mussolini, siendo entusiastamente correspondido por la numerosa y distinguida concurrencia.

En seguida habló la Condesa de Paci, la cual, después de agradecer la gentileza de las damas y señoritas de la Beneficencia, rindió acto de homenaje al Comendador Castoldi, por sus tradiciones y por su obra diplomática y de vinculación con Chile.

El Ministro, Comendador Castoldi, en medio de los aplausos generales, dió lectura a dos cables que anoche mismo envió al premier Mussolini y al poeta-soldado D'Annunzio, en nombre propio y de la colectividad italiana, celebrando y glorificando la fecha de la anexión de Fiume, que completa la unidad geográfica de Italia.

Durante la fiesta tocó una numerosa orquesta y se bailó con entusiasmo hasta las 9 P. M.

## EDUCACION

**ESCUELA NOCTURNA PARA MUJERES.**—Hoy empezarán las clases de la escuela nocturna que como en años anteriores, funcionará en la escuela superior N.o 21, Avenida Cumming 735.

La enseñanza que se dará comprende los programas de la escuela primaria hasta el 5.o año.

Las clases tienen lugar de 8 a 10 P. M.

**CURSOS DOMINICALES DE INGLES.**—Ya está abierta la matrícula para los cursos de extensión de Inglés que funcionan en la escuela superior N.o 21, Cumming 735.

Las clases empezarán el primer domingo de Abril.

La matrícula funciona todos los días de 9 a 11 A. M. y de 2 a 4 P. M.

**CURSO NORMAL DE CESTERIA.**—El año pasado inició la visitación de Trabajos Manuales un curso normal de cestería, cuyas clases tenían lugar en la escuela superior N.o 21.

El objeto de este curso, que se seguirá también este año, es facilitar al personal el cumplimiento de la ley de educación primaria obligatoria, en lo que a preparación profesional en el ramo de trabajos manuales se refiere.

Las clases se reanudarán el próximo Miércoles, a la 1.30 P. M.

# EN HONOR DE DOS CONSEJEROS DE LO

## EL PERSONAL DE LAS DIVERSAS ZONAS OFRECE AL MUERZO A LOS SEÑORES ARAYA Y PRADENAS MU

DURANTE LA MANIFESTACION A LOS CONSEJEROS DE LOS FERROCARRILES, PRADENAS Y ARAYA

Ayer se efectuó la manifestación que los miembros de la Sociedad Mutual de Empleados a Contrata de los Ferrocarriles del Estado, ofrecieron al nuevo Consejero de la Empresa, señor Manuel Araya. A este acto debió concurrir asimismo el Consejero señor Juan Pradenas Muñoz quien como se sabe se encuentra enfermo en cama.

Más o menos a las 12 del día delegaciones nombradas exprofeso se encontraban reunidas en las Estaciones de Alameda y Mapocho, esperando a los asociados y demás adherentes a la manifestación.

Desde estos puntos, se dirigieron a la quinta "Recreo Nacional" en el Carrascal, sitio escogido para llevar a efecto la manifestación de que nos ocupamos. La concurrencia, que estaba formada por mutualistas de las diversas zonas de los Ferrocarriles y algunos de los altos jefes de la Empresa, fué numerosísima.

Momentos después de la una, los asistentes tomaban colocación en una extensa mesa artísticamente adornada con flores naturales, que se encontraba bajo los frondosos árboles que abundan en esa Quinta.

Contribuyó a hacer más grato el

# CRONICA POLICIAL

## EN UNA CASA DE DIVERSION OCURRIO EL CRIMEN

### DESPUES DE DEJAR EXANIME A SU VICTIMA, EMPRENDIO LA FUGA

En una casa de la calle Maturana ocurrió en la mañana de ayer un hecho de sangre, del cual fué víctima una mujer llamada Ester Espina.

En la citada calle y signada con el N.o 866, existe una casa de diversión, en la cual se encontraba un sujeto que obedece al nombre de Miguel López, quien bebía en compañía de la mujer indicada.

A causa de un disgusto habido entre ambos, López sacó un cortaplumas y le dió de puntazos en el pulmón izquierdo a la Espina, y no contento con esto, tomó un martillo con el que le propinó varios golpes.

A los gritos de la víctima, acudieron algunos vecinos, que al imponerse de lo ocurrido llamaron a la policía para que interviniera en aquella tragedia.

Tan pronto como López se dió cuenta de que los vecinos se habían impuesto de la agresión de que había sido víctima de su parte la Espina, emprendió la fuga, sin dejar rastros del camino que tomó.

Cuando llegó la policía al lugar del suceso, sólo encontró en la casa de la calle de Maturana 868, a la víctima que se encontraba en estado bastante grave.

Los guardianes remitieron a la Asistencia Pública a la herida, y dieron cuenta a la Sección de Seguridad, a fin de que esta repartición policial iniciara las investigaciones del caso para dar con el paradero del culpable.

Ayer mismo se dieron los primeros pasos en este sentido, y se cree que probablemente el hechor pueda caer en la mañana de hoy en poder de sus perseguidores.

Hoy se dará cuenta al juez del crimen de turno del suceso que relatamos.

## EL BANDIDAJE EN PLENA ACT

### UN SALTEO EN EL DEPARTAMENTO DE L

A los últimos asaltos cometidos en los alrededores por gente maleante, y donde se han efectuado despojos y asesinatos, debemos agregar el ocurrido el Sábado último en el departamento de La Victoria.

Según los datos recogidos por la Sección de Seguridad, el asalto se habría llevado a cabo en la forma siguiente:

Serían las 6 1|2 de la tarde—dice el señor José Dolores Moreno—cuando ordené que los trabajadores del fundo se trasladaran a mi oficina para efectuar el pago del jornal de la semana.

Al efecto, se empezó a pagar, y mientras que algunos de los empleados esperaban en los comedores, y otros en los demás departamentos de la casa, se presentaron repentinamente seis individuos de aspecto sospechoso, quienes, después de saludar y de pedir se les sirviera

### Accidente

En circunstancias que la señora Edelmira Castro Escobar, viajaba en el tranvía 255, de la línea Palma, sufrió una caída, fracturándose una pierna.

# L PRESIDENTE DE LA REPUBLICA EN TALCAHUANO

### EL SEÑOR ALESSANDRI Y COMITIVA CONCURREN AYER A LA COLOCACION DE LA PRIMERA PIEDRA DE LA POBLACION OBRERA DEL APOSTADERO

### ESTE ACTO REVISTE BRILLANTES CARACTERES. — DETALLES DE LA CEREMONIA.

### EL PRIMER MANDATARIO ES OBJETO DE MULTIPLES MANIFESTACIONES DE PARTE DEL PUEBLO Y LAS AUTORIDADES

residente señor Alessandri ha bjeto en Talcahuano de entu- manifestaciones, reinando en rto un inusitado entusiasmo. emonia en el Apostadero, se- ticias de nuestros correspon- revistió caracteres de gran y lucimiento.

## usiasmo en la ciudad

nuestro enviado especial)

CAHUANO, 16.—El puerto de ano amaneció con todas las rísticas propias de los gran- s de fiestas. A un esplendo- a, unióse el patriótico espec- ofrecido por todas las casas o en su frontis el tricolor na- Numerosos viandantes cru- por las calles en dirección a os elegidos para desarrollar ersos números del programa tas que las autoridades loca- elaborado para celebrar la del Primer Mandatario de la en este laborioso puerto, y. mente para la ceremonia de cación de la primera piedra oblación obrera del Aposta- val.

## inares de la ceremonia

después de las dos de la tar- eunieron en las amplias ofi- el Apostadero Naval el Pre- de la República señor Artu- sandri; el Almirante señor Ministro de Marina General rieba y altos jefes de la Ar-

ta oportunidad se procedió a el acta testimonio de la la que debía celebrarse mo- después.

## locación de la primera piedra

guida el Presidente señor dri, acompañado de altos rios de la Armada, Inten- Concepción y de las fami- los oficiales de la Marina, adó al sitio donde se cons- a población obrera del Apos- Aquí se había dado cita una concurrencia, que bien pue- ilarse en más de tres mil

into oficial se encontraba con gran profusión de ban- gallardetes, ofreciendo un golpe de vista. Se encon- uí haciendo guardia de ho- a de marinería.

más o menos a las tres, el te llegó a este recinto, ecibido por los acordes del atrio, ejecutado por las ban- músicos de la Marinería y miento Chacabuco.

acordes de las bandas se y pronto los estruendosos l enorme público, que vivó nos momentos al señor Ales-

sidente de la República, vi- emocionado y de pie en el lo condujo hasta el Apos- contestaba a los saludos y aciones de cordial simpatía ributaba el pueblo.

opa de la Marinería y la de Ingenieros que hacía ca- comitiva presidencial, rin- eñor Arturo Alessandri los de ordenanza.

la calma se restableció y ifestaciones de simpatías su término, se dió comien- to de la colocación de la piedra con un hermoso dis- Comodoro, señor Acevedo, Apostadero Naval. A con- habló el Ministro de Gue- Marina, General señor Luis ba.

uida se procedió a la colo- e la primera piedra que n su interior el tubo co- respectiva.

la piedra el Obispo, señor Fuenzalida, quien revestía mentos sagrados de uso en ios.

tos después del acto de la Monseñor Fuenzalida pro- na elocuente alocución.

inuación el obrero del Ar- ogelio Reyes, hizo uso de a refiriéndose extensamen- labor patriótica desarrolla- el Presidente de la Repú- ien ha sido el más fervo- pulsor de esta obra social; zar su discurso el obrero gradeció a nombre de los res los esfuerzos del Pri- datario en pro del elemen- ar.

iscurso fué muy aplaudido do felicitaciones de parte idente y altos jefes de la y autoridades.

guida ocupó la tribuna el señor Pedro Aguirre, quien ció un elocuente discurso largamente aplaudido. Fi- el representante de la Em- nstructora de la Población ntes términos analizó el do de la obra que se ini- festando que la realización se debía casi exclusivamen- fuerzo del Presidente de la a.

ya el Presidente señor ri y comitiva oficial se abandonar el recinto donde ó la ceremonia, el pueblo grandes voces, que hablara Alessandri. Esta petición rzada por solicitaciones de ridades.

a insistencia, el señor Ales- n una vibrante improvisa- a de elocuencia, pronunció rso que damos más ade-

## a fiesta deportiva

ado su discurso, el señor Alessandri se dirigió, en a de la comitiva oficial, a los automóviles en que de- correr todo el terreno que la población que se extien- los cerros.

Desde allí continuaron en dirección al campo donde se desarrollaría momentos después la gran fiesta deportiva, organizada por el personal del Arsenal. Aquí se encontraban delegaciones de todas las sociedades de Talcahuano y Concepción.

El desarrollo del programa deportivo constituyó todo un éxito, mereciendo nutridos aplausos de parte de la concurrencia.

El regreso a la ciudad, se hizo en trenes que partían a cada momento, repletos de pasajeros.

## La recepción en el Apostadero Naval

A las 6 de la tarde se efectuó en el Apostadero Naval la recepción en honor del Presidente de la República ofrecida por los jefes y oficiales de la Armada.

Las bandas de músicos de los buques de guerra surtos en la bahía amenizaron el baile, que se prolongó hasta avanzadas horas.

## El baile de anoche

En la noche se efectuó el gran baile en honor del señor Alessandri en el teatro del Apostadero; concurrieron numerosos obreros con sus familias.

El señor Alessandri fué muy aplaudido, obsequiándosele ramos de flores.

## El banquete en la Intendencia

Hoy, a mediodía, el Intendente de la provincia ofrecerá al Primer Mandatario un gran banquete que se efectuará en los salones de la Intendencia.

## Discurso del Presidente

El Presidente dijo más o menos lo siguiente: La vida surge de la muerte; cae el árbol, tómalo la tierra transforma sus restos y sus semillas en el laboratorio misterioso de la naturaleza, y un nuevo árbol lo reemplaza en el mismo sitio. Un incendio destruye un edificio y en ese mismo sitio se eleva otro colosal. La misma catástrofe europea produjo el desplome brutal de una civilización y en el abatimiento que produjo dió nacimiento a un magno edificio jurídico. Los hombres han reemplazado sus antiguos ideales por otros nuevos; ideales que entrañan la cooperación al amparo de la más pura justicia social.

Los que tienen ojos y no ven y tienen oídos y no oyen, no comprenden la evolución actual, que transformando los valores actuales establece la igualdad de derechos y una distribución equitativa del bienestar a que todos aspiran.

En otra parte de su discurso, el señor Alessandri agregó que considera que no tiene los méritos suficientes para haber merecido la amplia confianza de sus conciudadanos que lo exaltaron a la Primera Magistratura. Pero, agregó, que sabía que esta determinación responde a elevados principios de solidaridad social que encarnaba el programa que ofreció cumplir.

Otro punto del vibrante discurso del señor Alessandri, fué el relativo a los sentimientos que informan su administración y que son de confraternidad y de amor al prójimo.

Dijo que dentro de estos sentimientos básicos, o principios, se daba comienzo hoy a la construcción de los hogares para los obreros, persiguiendo al mismo tiempo con esta obra, la realización de altos ideales de mejoramiento físico, moral e intelectual del pueblo, pues no otra cosa significaba el hecho de dotarlos de todos los medios higiénicos, modernos y humanos de vida.

Terminó su discurso el señor Alessandri diciendo:

"Bendito este día de Marzo de 1924, en que hombres de todos los colores políticos se congregan alrededor de esta obra, que es obra de bendición humana, de salvación nacional y de puro patriotismo".

## Discurso del Ministro de la Guerra

"Excmo. señor, señores: El Supremo Gobierno ha querido revestir de solemnidades extraordinarias la ceremonia que en estos instantes se realiza para demostrar así la importancia trascendental y el alto significado nacional que asigna al comienzo de la construcción de la población obrera del Apostadero Naval de Talcahuano.

En efecto, este acto, en el cual se pone la primera piedra de lo que será mañana el hogar feliz de estos inteligentes y esforzados colaboradores de la defensa nacional, constituye un paso decisivo en el progreso y adelanto de este puerto que es la llave de oro de nuestra Armada, y ofrece para un día ya muy cercano la paz de los descansos sin vigilias a todos los obreros del recinto militar; pero al mismo tiempo este acto tiene un significado mucho más alto y más humano que es preciso y conveniente recalcar.

La construcción de estas viviendas importa la realización de uno de los más fundamentales principios de justicia social que llevara en su programa la actual Administración. La habitación sana y alegre, reparadoras de las energías duramente entregadas al golpe del martillo, al calor de la fragua, la habitación limpia y barata es un derecho del obrero que contribuye con su esfuerzo a la formación de la riqueza colectiva. El problema del alcoholismo, que mata las energías de la raza entre los vapores venenosos de la taberna; el problema de la educación pública, atención constitucional preferente de todo Gobierno; el problema, en fin, pavoroso y fatal de la mortalidad, no podrán jamás resolverse entre nosotros mientras no se realice el milagro de levantar en vez del conventillo infesto, la habitación aireada, y en lugar del tugurio enhollinado, la casita blanca y limpia plena de sol, de flores y de risas infantiles; por eso el Presidente de la República acogió desde el primer momento con el más vivo entusiasmo la hermosa idea del Comodoro Acevedo, de dotar a este Apostadero de una población obrera digna de este puerto militar; por eso el Primer Mandatario prestó preferente atención a las activas e incansables gestiones de este distinguido jefe y de la superioridad naval; por eso, en fin, S. E., abandonando las laboriosas tareas que esclavizan su tiempo, ha querido venir aquí para justificar con su presencia una vez más lo que pedido con su palabra, lo que ha corroborado con sus proyectos y lo que ha conseguido con sus desvelos: mejorar en lo posible y cada día más la situación de las clases trabajadoras del país.

Señores: la primera piedra de esta población obrera es el eslabón fundamental de esta nueva cadena que, uniendo a jefes y obreros, a civiles y marineros, con los vínculos poderosos e indisolubles del común bienestar y de la satisfacción colectiva, hará que la labor conjunta que en este recinto militar se realiza sea cada vez más eficiente y fructífera para honra y progreso de la República. Declaro iniciadas las obras de la Población Obrera del Puerto Militar de Talcahuano."

## Discurso del comodoro Acevedo

El Comodoro Acevedo, Jefe del Apostadero Naval de Talcahuano, pronunció el siguiente discurso:

Excmo. señor Presidente de la República, señor Ministro, señor Director General, señores:

Nunca en mi vida profesional he concurrido a un acto más solemne y de mayor trascendencia social que este en que se coloca la piedra angular de la población obrera del Apostadero Naval, llamada a dar vivienda a los elementos trabajadores, nuestros colaboradores en las faenas que conservan la potencia defensiva de las unidades de combates de la Marina nacional y la eficiencia de las naves mercantes, portadoras de las riquezas en circulación, que en su eterno ir y venir entonan sobre el mar Pacífico el himno inmortal del progreso. Nunca como ahora me he podido sentir tan orgulloso como marino y como chileno, actuando en una ocasión en que se confunden en las mismas palpitaciones de amor a Chile y al bienestar de sus hijos, desde el Primer Mandatario de la República hasta el más modesto de los ciudadanos, comulgando en la más estrecha solidaridad de propósitos y en el mismo pie de dignidad cívica, porque se trata de simbolizar junto a los altares de la patria la iniciación de una obra que constituirá la historia y las generaciones del porvenir, un monumento de gloria con las lides de la paz.

Mediante el arraigo que van tomando en la colectividad social los nobilísimos ideales de solidaridad humana, la solución de los problemas que afectan al bienestar moral y material de las clases trabajadoras debe comenzar siempre por la concesión de una vivienda cómoda e higiénica que permita al obrero disfrutar de confort y tranquilidad después de sus rudos afanes. Por la conquista del pan ganado con honradez y abnegación infinitas el hogar representa para todos el pequeño reino en donde cada uno goza de la plena libertad, multiplica sus fuerzas para el trabajo y crea los más caros aspectos constituyentes de las fuerzas espirituales que nos encamina al triunfo. De la mayor suma de hogares felices resultan toda suerte de ventaja morales y sociales que son la base fundamental de la grandeza de los pueblos.

Es, sin duda, el primer paso hacia la emancipación económica del pueblo la fundación de viviendas y poblaciones que den asilo cariñoso a nuestros hermanos de trabajo; así ellos comprenderán mejor cuánto vale la vida moral formada en el ambiente del hogar amable del cual se llega a ser dueño y señor sin más ley que la impuesta por los deberes sociales y sin otras limitaciones que el respeto a sí mismo, el respeto a los demás y al derecho ajeno.

Fué para mí, Excmo. señor, la más viva y constante preocupación desde que ocupé el alto puesto de comandante en jefe de este Apostadero Naval, la de procurar a os trabajadores una vivienda moderna que corresponda a los principios de justicia social, enumerados y que tenga consigo todo el acervo trascendental y beneficios para el porvenir al salvarlos de las inclemencias de los elementos, al mejorarles las condiciones de salubridad, al alejarlos de los vicios que son los puentes de olvido inevitables cuando el hogar no tiene la atracción del goce indispensable en las horas de descanso, y naturalmente los complementos necesarios de esta obra habrán de ser las escuelas para la educación de los niños, la cooperativa para abaratar y facilitar los consumos, la biblioteca para ponerlas a su alcance, los medios de cultivo intelectual y los centros de diversión honesta que procuran distracción a la mente fatigada. Tales son en síntesis, los recursos que el estado moderno de Chile entrega como primicia anavaluable a los obreros del Apostadero. No es necesario en esta oportunidad, rememorar cuántos obstáculos han debido vencerse para alcanzar este nunumento envidiable. No tengo para qué recordar las circunstancias difíciles que ha habido necesidad de salvar para que fuera una realidad esta aspiración nuestra. No tengo tampoco para qué revivir hechos que son del dominio público, y que demuestran cómo la incomprensión del deber colectivo pudo, en un instante dado, poder dificultades a la más grande de las obras de carácter social emprendida por el Gobierno, en esta parte de la América; por esta causa, al rogaros, Excmo. señor, que queráis colocar por vuestra mano la primera piedra de esta magna obra, sólo me resta manifestar que si ha llegado a tan feliz éxito la tarea que me impuse en bien de mis subordinados, se debe ella, en primer término, a vuestro concurso permanente y decidido, inspirado en el espíritu de progreso, de patriotismo y de amor al pueblo, que nadie dejará de reconoceros, y se debe también a la acción de los parlamentarios, que acogieron mi iniciativa y entusiasmo hasta dictar la ley que autoriza la construcción que hoy vamos a inaugurar alborozados; jefes y obreros, compenetrados del valor que ella tiene en la etapa civilizadora por que atraviesa Chile en estos momentos de reconstrucción moral y material, Excmo. señor, señor Ministro, señor Director General, señores: La gratitud del que habla y el reconocimiento de los obreros al Primer Mandatario de la República y a los legisladores que dictaron la ley, aprobatoria del proyecto que tuve la honra de presentar oportunamente, es tan grande, de tan sincera y de tan significativo, que puedo asegurar que vivirá como un capullo de tierna recordación en la memoria de las generaciones presentes y venideras, y mientras el mar Pacífico acaricie con su oleaje nuestras costas y cante rumoroso en las notas multiformes de sus calmas y de sus ímpetus bravíos, las tradiciones gloriosas de la raza y sus esperanzas de un porvenir grandioso. Mientras haya en Chile un músculo que el honor, un cerebro que escudriñe en los amplios horizontes de la idea, habrá para vos y para ellos, Excmo. señor, una palabra de gratitud y una expresión de alabanza por esta obra que lleva luz, bienestar y felicidad a una porción considerable de nuestros conciudadanos."

## Discurso de don Pedro Aguirre Cerda

A continuación habló el senador don Pedro Aguirre Cerda, quien dijo lo siguiente:

"Señores:

Dentro de una organización completa y científica de la administración pública, fa acaso desusado que el Gobierno diera tan señalada significación a la inauguración de una población obrera, así sea ella de la importancia de la que hoy se inicia, porque esta clase de obras debieran ya existir del uno al otro confín del territorio de la República. Pero vosotros sabéis que nuestra República permanece con la organización de hace un siglo, cimentada sobre principios incompletos o inadecuados, para las necesidades actuales: no se han contemplado con espíritu moderno las cuestiones sociales y económicas indispensables en la formación de la democracia y en el engrandecimiento nacional. Por la inversa, los principios de libertad establecidos hasta hoy, y "la lucha por la vida" que nosotros deseamos cambiar por la de "cooperación para la vida", con aquel concepto el Estado no debía intervenir en limitar esas desigualdades ni inmiscuirse en la salud, la habitación, el salario, el bienestar ciudadano y todo debía quedar sometido a las leyes naturales, que día a día desequilibran la sociedad y producen la rebeldía de los que sufren, de los que se encuentran pospuestos injustificadamente. Esa política egoísta, la falta de organismo administrativo para impulsar el progreso nacional en la producción y distribución de la riqueza, la carencia de tentáculos para conocer y apreciar las necesidades sociales, impiden el progreso nacional; cada obra de bienestar, cada avance nuevo en la política que sigue S. E. con los partidos que lo acompañan, es un gesto considerable de energía, una lucha dolorosa en que el interés creado, la tradición irreflexiva, se defienden y obstaculizan todo progreso; con los elementos de que se ha dispuesto hasta ahora la realización de estas obras de justicia y solidaridad que acercan al obrero y al patrón, para conquistar unidos el progreso que levantan la moral del empleado y del trabajador, y nivelan la democracia no en el vicio ni en la insalubridad del conventillo, sino en un plano de civilización, requieren no sólo el concepto moderno del gobernante, sino la cooperación inteligente y esforzada de sus representantes, y aquí hemos tenido felizmente la conjunción de esos elementos, una incansable tenacidad en la realización de sus ideas de progreso por parte de S. E. y una visión talentosa y un concepto noble de parte de sus colaboradores, el comodoro Acevedo y el intendente Rivera. Por mi parte, como lo atestigua la discusión de la ley respectiva, cooperé con el mayor interés a su dictación, como en otro tiempo me fué honroso pedir propuestas para el alcantarillado de Talcahuano, y ordené el mejoramiento de su servicio de agua potable. Mientras la nueva mayoría parlamentaria nos da la oportunidad de organizar la administración, de aquí nace el justificado regocijo del Gobierno por haber obtenido que se empiecen estas obras, que son una muestra del espíritu de progreso que en todas las actividades nacionales ha puesto la actual administración, mientras la nueva mayoría parlamentaria nos de la oportunidad de organizar la administración, tarea ardua y prolongada, y para cooperar a la realización de las ideas de progreso que perseguimos, los partidos avanzados necesitamos que esté pueblo laborioso, que tan penosa y oscuramente labra la grandeza de la República dedique parte de su descanso no sólo a su perfeccionamiento, sino a interesar a la sociedad misma para que facilite esta labor de bienestar.

Vosotros sabéis, señores, que hay entre nosotros dos sociedades superpuestas: la una, por su situación social y económica goza de todos los beneficios de la civilización y la cultura; la otra se arrastra penosamente por la vida, y que estas desigualdades, aparte de la injusticia que importan en sí y de imposibilitar la aplicación igualitaria a las leyes, produce en los de abajo el ansia de participar de la situación de los de arriba, aunque sea por la inmoralidad y el servilismo. Luchemos por poner de manifiesto las necesidades del pueblo para que todos ayuden en forma práctica a su levantamiento; pongamos de relieve que no sólo los obreros del dique de Talcahuano, sino los de la ciudad, los de Concepción, los mineros, el país entero necesita para los obreros una vivienda sana y cómoda, que les dé salud, alegría y eficiencia en el trabajo; instruyamos a los propios funcionarios públicos, a los municipios, a la sociedad toda para que emprendamos en conjunto una cruzada de redención en favor de la familia obrera; convenzamos a los patrones que en su propio beneficio deben procurar este bienestar a obreros y empleados. Extendamos esta obra hasta demostrar la miseria de la madre obrera y del niño, cuyas angustias y dolores reclaman nuestra atención; que no quede una fábrica ni un taller en que el obrero no tenga su comodidad; en que la madre no reciba los cuidados de su sexo; en que no haya un sitio higiénico y de recreo para el niño, que permita conservar su salud física y moral. Emprendamos con sinceridad y empuje esta obra de redención del capital humano, el que merece atención preferente; luchemos por la rebaja aduanera de ciertos artículos para abaratar la vida, y así, todos, poderosos y humildes, ancianos y jóvenes, sigamos el camino del progreso, unidos, sin distinción de clases sociales ni fortuna, mirando sólo el engrandecimiento colectivo, que es el bien de la patria."

# D. IGNACIO SILVA URETA

### AYER DEJO DE EXISTIR EN SANTIAGO ESTE DISTINGUIDO HOMBRE PUBLICO

### Los funerales se efectuarán esta tarde

Después de soportar durante largo tiempo una penosa enfermedad, que fué paulatinamente minando su existencia, ayer ha dejado de existir en Santiago el señor Ignacio Silva Ureta.

De clara figuración en la vida nacional, hombre público entusiasta, parlamentario tenaz y laborioso, su actuación en el Congreso fué de amplio beneficio para la provincia de Aconcagua, que durante muchos años le confió su representación.

Miembro prominente del Partido Liberal Democrático, leal, caballeresco e hidalgo, el señor Silva Ureta gozó durante su vida del aprecio general, tanto en las esferas de la política como en los demás campos de la actividad nacional.

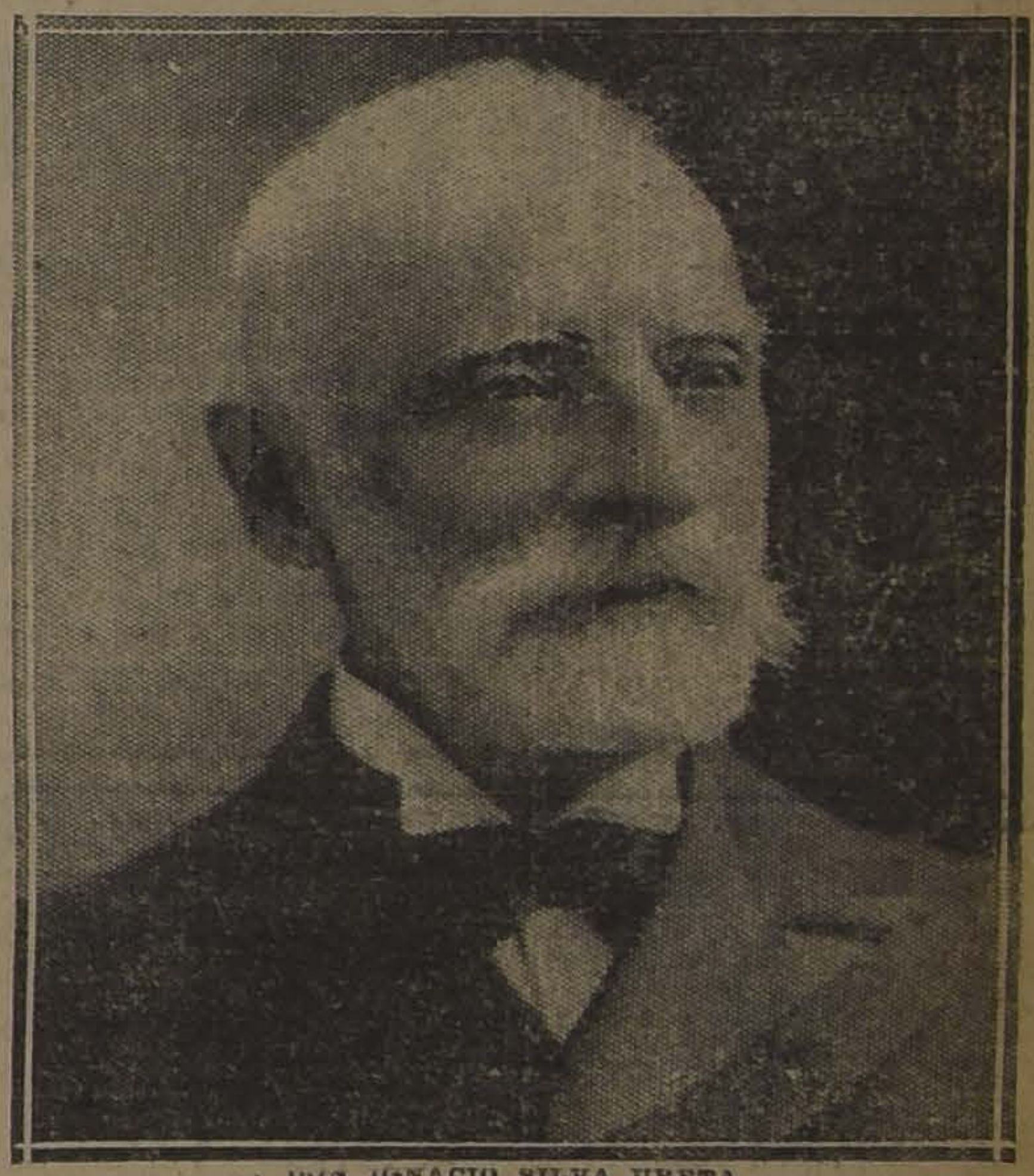

DON IGNACIO SILVA URETA

**DATOS BIOGRAFICOS DEL EXTINTO**

Don Ignacio Silva Ureta nació en la ciudad de Combarbalá el 2 de Julio de 1837. Fué hijo de don Ignacio Silva Cavareda y de doña Josefa Ureta Brayer.

El señor Silva hizo sus estudios humanistas en el Instituto Nacional y terminados éstos en 1850 se dedicó algunos años más tarde a las actividades de la agricultura.

En las propiedades de sus mayores, en la provincia de Coquimbo, trabajó durante varios años en las labores rurales y tomó en arrendamiento algunos otros predios a que dió considerable valor.

En 1875 el señor Silva Ureta se trasladó a su hacienda Alicahue, en el departamento de Petorca, fundo de gran valor en que amasó la mayor parte de su cuantiosa fortuna.

**SU ACTUACION EN LA POLITICA**

Dedicado más tarde a las actividades de la política, en 1891 el señor Silva Ureta entró a formar parte del Congreso Constituyente de ese año, llevando la representación del departamento de Petorca.

En 1894 fué nuevamente enviado por el departamento de Petorca con su representación a la Cámara de Diputados, donde permaneció hasta 1897, año en que fué elegido senador de la provincia de Aconcagua.

**LABOR PARLAMENTARIA DEL Sr. SILVA URETA**

Durante el tiempo que el señor Silva Ureta formó parte del Parlamento, desarrolló tanto en la Cámara de Diputados como en la de Senadores una intensa labor y formó parte de varias comisiones.

Entre ellas, integró en diversas ocasiones las de Presupuesto, Guerra y Marina, Industria y Obras Públicas.

Entre los numerosos proyectos que patrocinó en el Congreso debe recordarse que fué quien presentó la primera indicación para aumentar los sueldos al profesorado de la República.

A los esfuerzos de este hombre que acaba de fallecer se deben: el ferrocarril de La Calera a Cabildo, de Los Vilos a Illapel y de Illapel a Salamanca, el ensanchamiento del puerto de Los Vilos, la construcción del túnel de la Grupa en el Ferrocarril Longitudinal.

Su labor incansable cooperó eficazmente para dotar de agua potable a las ciudades de San Felipe y Los Andes, en el Senado defendió la construcción del ferrocarril de Los Andes a Putaendo, consiguió la creación de los liceos de San Felipe y Los Andes y la construcción del edificio para la Intendencia de San Felipe.

A su actuación pública debe la provincia de Aconcagua campañas de provecho para su progreso.

Durante su vida el señor Silva Ureta fué un ardiente defensor de la instrucción pública y de las subvenciones a los hospitales, asilos de huérfanos y ancianos de la provincia de Aconcagua.

Fué miembro de la Sociedad Nacional de Agricultura y figuró además en otras numerosas instituciones de prestigio nacional.

# EL DIA DE IRLANDA

Hoy, día de su patrono San Patricio, celebra Irlanda su fiesta nacional.

Es ésta la tercera que la encuentra reivindicada, dueña de su destino, y entregada de lleno a la reconstrucción de sus instituciones.

Irlanda, ha sido en la historia de la humanidad un palpitante ejemplo: su nacionalidad permaneció inalterable a través de múltiples vicisitudes.

Irlanda, soberana, celebra hoy su fiesta nacional en medio de grandes manifestaciones de regocijo; la colonia irlandesa de Santiago, con este motivo celebrará esta noche una comida íntima en conmemoración de su fiesta nacional.

MISTERIO

CANOSOS Y CALVOS

Si tiene Canas o su Cabellera está calva, acuda al Específico Boliviano Benguria, si se lo cae el cabello se debe al cambio de clima después de su veraneo, acuda hoy mismo a casa del **Dr. BENGURIA**, se mejorará rápidamente.

Moneda 875. Tel. 882. Casilla 2426. Santiago

Estado 64-72 LA RIOJANA Estado 64-72

Avisa a su distinguida clientela que ha recibido un gran surtido de géneros última novedad para trajes y abrigos, los que pondremos en venta hoy Lunes 17, a precios que llamarán la atención a cuanto cliente se sirva visitar nuestra casa.

Señora. No deje de visitar el Lunes nuestra caca si Ud. desea comprar artículos de la más alta calidad con 30 por ciento más barato que los precios corriente.

Felpas para abrigos, Astrakanes de color y negro. Piel de lana gran moda; Crep Ondule, Crep Marrokain, Popelina Mohar gran novedad; Gamuzas lisas, Gamuas Jacquard, Terciopelos y Gabardinas.

Como Réclame realizamos Gamuzas Francesas en 30 colores, el metro a $ 12.90

GABARDINAS rica clase, 135 ctms., colores de gran moda, el metro a $ 17.50

GAMUZAS Jacquard, gran novedad, el metro a $ 14.50

Martinez, Blanco y Cia.

ESTADO 64-72 PRIMERA CUADRA

17-M.

# EN HONOR DE UN EX-MINISTRO

## EL BANQUETE DE AYER EN LA QUINTA NORMAL AL EX-MINISTRO DE FERROCARRILES SEÑOR FRANCISCO MARDONES

### CONCURRE EL FESTEJADO, EL SEÑOR DIRECTOR DE LA EMPRESA, CONSEJEROS Y NUMEROSOS EMPLEADOS

A medio día de ayer, en un hermoso pabellón del Restaurant de la Quinta Normal, y que da a una de las avenidas laterales de este paseo, se llevó a efecto el banquete que el personal de la Empresa de los Ferrocarriles daba en honor del ex-Ministro de Ferrocarriles, señor Francisco Mardones.

Tomaron colocación en la mesa de honor el señor Armando Venegas, presidente de la Asociación de Empleados Ferroviarios, quien tenía a su derecha al festejado el ex-Ministro señor Francisco Mardones, y, a su izquierda, al señor Director General de la Empresa, don Manuel Trucco.

A los postres, el señor Venegas, ofreció la la manifestación en un conceptuoso discurso y a nombre de todo el personal ferroviario dió las gracias al señor Mardones por la alta y difícil labor que le cupo desarrollar en bien de los empleados y especialmente por el despacho de la ley de jubilación, recientemente dictada por nuestras Cámaras.

El señor Mardones, en un corto y bien sentido discurso agradeció la manifestación y expresó que había trabajado con todo entusiasmo por el despacho de la Ley de Jubilación de los empleados ferroviarios, porque veía que ella en parte venía a llenar el vacío de injusticia que se hacía sentir en la antigua Ley.

Entre los asistentes pudimos anotar al señor Francisco Mardones, ex-Ministro de Ferrocarriles, Manuel Trucco, Director General de los Ferrocarriles; señores Francisco Cruz Anguita, Edmundo López Serrano, Hernán Barros Fornés, Francisco de la Barra Cerda, Jorge Arriagada Marchant, Armando Flores Silva, Carlos Stowhas R., Abel Fagalde V., Servando Puelma Fernández, Carlos Holch J., Rodolfo Cruzat V., Luis A. Arriagada, Nicolás Pardo, Rogelio Cisternas, Eulalio Vargas M., Carlos Coopmann, Roberto Vergara D., Ernesto Charlin, Eduardo León A., Julio Infante, Gregorio Sotomayor, Jorge Sudy C., Jorge Villalóbos Rodríguez, Asbay Zapata P., Juan Ramenzoni Gómez, Enrique Labra Labra, Alfredo Cuevas Ponce de León, Joaquín Padilla A., Marcel Person P., Carlos Jarpa Gana, Fernando Pérez C., Florencio Urmeneta, Adolfo Drien, Ernesto Illánez P., Julio Cariola V., Juan Cousiño, M., Ricardo Adriazola, Alamiro Pérez de Arce, Héctor Merino, Horacio Valenzuela L., Alejandro Landaeta, Luis Muñoz M., José R. Arriagada Q., Renato Vial, etc., etc.

Excusaron su inasistencia, el consejero señor Santiago Labarca, el Sub-Director, señor Manuel Martínez, el diputado señor Ismael Edwards Matte y otros.

## Asociación Social de Empleados y Estudiantes "Miguel Luis Amunátegui"

Esta institución está citada a asamblea general extraordinaria para el Martes 18 del presente, con el objeto de proceder, en cumplimiento de acuerdos anteriores, a elegir el Directorio definitivo de la Asociación. Esta asamblea tendrá lugar en el salón principal de "El Mercurio".

Dada la importancia que tiene esta reunión, se ruega la asistencia a todos los señores socios.

Servicios de Mesa

DE PORCELANA DE LIMOGES, EN REALIZACION

No doy precios, sino que acepto cualquiera OFERTA racional por estos servicios, por liquidación completa de ellos.

Los hay de lindos dibujos para 12 y 18 personas.

APROVECHE LA OCASION

Almacén Iquique - Estado 87

18-M.

¡¡¡HOY-HOY-HOY!!!

Empezará su gran liquidación de calzado el acreditado depósito

"LA FORTUNA"

PUENTE 732

Durante el presente mes liquidaremos $ 300,000 en calzado, mercadería que realizamos para dar cabida a las grandes cantidades de calzado que tenemos que recibir.

Muy pronto inauguración de la exposición de calzado fino para señora de la acreditada marca MIMI, el mejor calzado que se fabrica en Chile.

"LA FORTUNA" — PUENTE 732

NOTA: ¿Quiere usted asistir gratuitamente al Teatro Splendid? Compre calzado marca ILHARREBORDE para caballeros y le obsequiaremos entradas para la función del próximo Jueves.

# ANIVERSARIO DE LA TRIBUNA PUBLICA CATOLICA

Ayer se celebró el segundo aniversario de la primera tribuna pública católica de Santiago.

Esta institución mantenida por el Centro Social Católico Recoleta, está destinada a la propaganda doctrinaria, y funciona los días Domingos en el Parque Recoleta.

El aniversario fué solemnizado con diversas manifestaciones.

# SESIONES EXTRAORDINARIAS DE LA MUNICIPALIDAD

El Primer Alcalde ha citado a sesión extraordinaria para los días 17, 18, 19 y 20, con el fin de tratar de algunos importantes asuntos.

La Alcaldía, con fecha 13, ha dictado dos decretos, en los cuales cita a sesiones extraordinarias para tratar importantes asuntos, a contar desde el Lunes 17 del presente.

El texto de estos decretos es el siguiente:

"Santiago, a 13 de Marzo de 1924. —Vista la presentación anterior, decreto:

Cítase a la I. Municipalidad a sesiones extraordinarias para el día 17 del actual, de 5 1|2 P. M. a 7 1|2 P. M., y de 9 1|2 A. M. a 12 M., con espera de un cuarto de hora para todas las sesiones, a fin de tratar de los siguientes asuntos:

1.o Solicitud de don Emilio Varas, sobre el aseo de la ciudad de Santiago y demas asuntos relacionados con ella.

2.o Solicitud de la señora Teresa Cazotte de Concha, sobre el alumbrado eléctrico de la manzana residencial, entre Delicias y Fontecilla.

3.o Nombramientos en propiedad.
4.o Reglamento de expendio de aceite lubricante en la vía pública.
5.o Proyecto de reforma del Reglamento de Tránsito Público.
6.o Expropiaciones y trazados de terrenos en conformidad a la ley de transformación de Santiago.
7.o Proyecto de reforma de los estatutos de la Caja de Ahorros y Retiro de los Empleados Municipales.

Anótese y pase a la Secretaría Municipal para que haga las citaciones correspondientes.—(Firmado). — **Rogelio Ugarte**".

"Santiago, a 13 de Marzo de 1924. —Vista la presentación anterior, decreto:

Cítase a la I. Municipalidad a sesiones extraordinarias para los días 18, 19 y 20 del actual, de 5 1|2 P. M. a 7 1|2 P. M., con espera hasta las 5 3|4 P. M., a fin de tratar de los siguientes asuntos:

1.o Cartas de ciudadanía.
2.o Jubilaciones pendientes.
3.o Nombramiento de empleados en propiedad.
4.o Expropiaciones y trazados de conformidad a la ley de transformación de Santiago.
5.o Suplementos.
6.o Aclaración al acuerdo municipal que concedió una prórroga al desvío del Tattersall.
7.o Envío en comisión al Congreso de Química que se celebrará próximamente en Buenos Aires, al señor Lara, químico municipal.
8.o Solicitudes de don Nicolás Jiménez, empleado de la Oficina de Patentes, de la Tesorería Municipal, y de los empleados del Teatro Municipal y del ingeniero señor Tessada.
9.o Subvención al Asilo de Niños Desvalidos.
10. Solicitud de los empleados del Tercer Juzgado Civil.
11. Reformas al Reglamento de Tránsito.
12. Proyecto de reglamento de expendio de aceite lubricante.
13. Proyecto de reforma de reglamento de la Caja de Ahorros y Retiro de los Empleados Municipales.
14. Reforma del Reglamento de Teatros.

15. Proyecto del regidor señor Quiroga, para la fundación de un hospital-escuela, destinado a curar y reformar a mujeres atacadas de enfermedades venéreas.

Anótese y pase a la Secretaría Municipal para que haga las citaciones correspondientes.—(Firmado). —**Rogelio Ugarte**".

# LA CONCESION DE LOS SERVICIOS DE ASEO

**ACLARACION DEL REGIDOR SEÑOR OSORIO**

Se ha acercado a nuestra imprenta el regidor señor Viterbo Osorio a manifestarnos que desconoce por completo la presentación hecha por don Emilio Varas a la I. Municipalidad, en la que pide la concesión del aseo de la ciudad.

—Además, nos agrega el señor Osorio, yo no formo parte de la comisión de aseo y salubridad, y no he firmado el informe presentado por esta comisión sobre el asunto de la concesión.

Deseo que se deje bien en claro que yo no he intervenido en nada que se refiera a la solicitud del señor Varas.

MISTERIO

## CULTO

**SEGUNDO SERMON DE CUARESMA**

Lunes 17 de Marzo.—Jubileo Circulante.—Curato de Nuestra Señora del Rosario de Andacollo.—Mapocho 2325.—En la mañana, misa y letanías cantadas, procesión y bendición con el Santísimo Sacramento. Exposición desde las 8 A. M. a las 8 P. M. En la tarde, rosario, letanías, salve, trisagio cantado y bendición con Su Divina Majestad.

**EVANGELIO: S. MATEO.**— Jesús conduce a Pedro, Santiago y Juan a la cima del Monte, ante ella se transfigura, brillando como el sol.

**SANTOS.**—José de Arimatea, Alejandro y Teodoro, Patricio, ob. y conf.

—En los Curatos, Comunidades y Monasterios, se preparan para las grandes fiestas del 19, día del Patrono y Protector de la Iglesia, San José, y Protector de los Obreros.

—El 25 tendrán lugar las fiestas solemnes de la Anunciación de Nuestra Señora y, aun cuando no es día de guardar, se conmemora con grandes solemnidades.

"La Poder

¡¡MIRE!!

GRAN SORTEO EXTRAO

SERIE DE 8,999 BONOS

PREMIOS

PREMIO MAYOR: 40,0

BONO ENTERO: 30 PESOS.—

5 PESOS

NADIE DEBE QUEDARSE SI

UN BONO ENTERO O U

PROGRAMA DE PRE

| | | |
|---|---|---|
| 1 Premio de | $ 40,000.00 | ... |
| 1 Premio de | 9,000.00 | ... |
| 3 Premios de | 3,000.00 | ... |
| 4 Premios de | 2,400.00 | ... |
| 6 Premios de | 1,200.00 | ... |
| 16 Premios de | 600.00 | ... |
| 40 Premios de | 120.00 | ... |
| 100 Premios de | 60.00 | ... |
| 900 terminaciones de $ 36.00 | | ... |
| 1,071 Premios con | | ... |

SI SU BONO SALE PRE

USTED RECIBE EL VALOR DEL PRE EFECTIVO

sirviéndole los Bonos no Premiados despu solicitar préstamos de dinero con garantía nos, o para adquirir una propiedad, de ciones del Reglamento que Ud. puede pedi nuestras oficinas o Agencias.

NO JUEGUE MAS EN LO

que no le dejan a Ud. nada después del no sale premiado.

ADQUIERA BONOS DE "LA PODERO SIEMPRE

Los pedidos de localidades donde no ha Poderosa", deben hacerse a Casilla 2661, valor por carta certificada o giro postal.

B. FERR

UN NUEVO LOTE DE SALDOS A PRECIOS DE REALIZAC

EN LA SECCION ESPECIAL DEL 1.er PISO (HALL DE BLANCO)

HOY: ULTIMO DIA de las ofertas extraordinarias de CAMISERIA (1.er piso) y COMESTIBLES (Subterráneo).

DE SPORT:

SOMBREROS de paño, para tennis, a $ 2.50

PELOTAS para tennis "Slazenger", a $ 3.50

PELOTAS para Water - Polo $ 8.00

ZAPATILLAS para carreras, desde $ 7.00

STICK para golf, a $ 10.00

DE VALIJERIA:

CAJAS para cuellos, desde $ 8.00

PORTA-MUSICA, desde $ 13.00

ALHAJEROS, desde $ 58.00

ESTUCHE manicure $ 39.00

ANTEOJOS de campaña, desde $ 58.00

Además ofrecemos relojes para viajes, maletines importados, collares y cadenas para perros, etc., etc.

DE BLUSAS Y BATAS:

BATAS en crep color, forma vestidos, a $ 29.80

BATAS en velo color, en todos los talles, a $ 18.50

BLUSAS en percala, adornadas con encaje, a $ 5.90

Ofrecemos un gran saldo de chombas de seda y paletóes, desde $ 48.00

DE MENAJE:

BANDEJAS de madera de haya y roble, desde $ 9.50

MANTELES de papel, a $ 0.90

MAQUINAS inglesas para limpiar tres cuchillos a la vez, a $ 37.50

PINZAS de madera para sujetar la ropa en el cordel, docena, a $ 0.30

LIQUIDO para limpiar objetos de aluminio, el tarro, $ 1.20

Tablas de roble para cortar el pan, c|u., a $ 3.90

DE TAPICERIA

COJINES capoc, desde

FLECOS

BROCES el par

HUINCHAS

CORTINAS hermosas

a $ 59.50

Cortes de trajes para hombre, en casimir inglés, gustos de última moda.

SASTRERIA MEDIDA 2.o Piso

NOVEDADES de Otoño-Invierno

Visite nuestra régia Exposición DEL 3er. PISO

PRENDAS ELEGANTISIMAS, MODELOS ORIGINALES Y EXCLUSIVAS, TAPADOS, VESTIDOS, TRAJES, SOMBREROS, ABRIGOS DE PIEL, ETC.

a $ 19.5

Lindos Cuadros con marco, imitación perfectas de los más célebres pintores

TAPICERIA 4.0 Pi

EN COMESTIBLES (SUBTERRANEO):

Aceites

ACEITE Español de Tortosa, con nuestra marca, garantizado, puro de Oliva, lata de 1 litro, neto, a $ 6.50

LATA de 2 1|2, litro neto, a $ 16.20

LATA de 5 litros, neto, a $ 31.80

ACEITE Italiano, marca Gath y Chaves, garantizado, puro de Oliva, lata de 1 kilo, a $ 6.60

LATA de 2 1|2 litros, a $ 16.40

ACEITE Italiano "Extra Virgen" Crema de Lucca, marca Gath y Chaves, lata de 1 litro a $ 7.90

Conservas

SARDINAS Curbera en aceite de Oliva, lata de 180 gramos, a $ 1.30

SARDINAS Curbera en aceite de Oliva, lata de 230 gramos, a $ 1.95

SARDINAS Curbera en aceite de Oliva, lata de 380 gramos, a $ 2.95

SARDINAS Curbera en tomate, lata de 180 gramos, a $ 1.30

ATUN en aceite de Oliva, marca R. del Filo Freres, lata 500 gramos $ 7.25

ATUN en aceite de Oliva, marca Amoeux Freres, lata 500 gramos, a $ 9.90

ATUN en aceite de Oliva, marca Fenauros, lata 500 gramos, a $ 8.90

ATUN en aceite de Oliva, marca Saupiquet, lata 500 gramos, a $ 10.50

ATUN Italiano, marca Pretto, lata 1,000 gramos, a $ 15.80

Tées

TE Special Gath y Chaves de Ceylán, calidad finísima, muy aromático, lata de 230 gramos neto $ 3.85

LATA de 460 gramos neto $ 7.60

TE Chino, extra-superior, con nuestra marca especial para mezclas, caja de 230 gramos neto $ 7.50

CAJA de 460 gramos neto $ 14.50

Cocoas y Cacaos

COCOA Van Houten, etiqueta marrón, lata de 115 gramos $ 2.00

LATA de 230 gramos $ 3.90

LATA de 460 gramos $ 6.95

FLORAVENE Alimento Ideal, compuesto de Cacao, Avena y Azúcar, etiqueta verde, para niños, a $ 3.95

ETIQUETA roja, para adultos, a $ 3.95

Sal

SAL Cerebos, lata grande, a $ 2.60

SAL Selphosa, lata grande, a $ 1.95

Bacalao

BACALAO Escocés, sin piel y sin espinas, el kilo $ 6.90

BACALAO Escocés, entero, con espinas, el kilo $ 6.90

EN CAMISERIA (1.er PISO)

CAMISAS de color, dibujos de buen gusto, con puños doblados y un cuello, artículo durable, a $ 13.90

GATH & CHAVES

CALZADO

HOY principia nuestra formidable

LIQUIDACION DE CALZADO

La que por sus precios y la calidad de artículos, será de gran provecho para nuestra numerosa clientel.

Hay CALZADO para señora en cabritilla negra, cabritilla acharolada, gamuzas negra y cafées a precios muy convenientes.

CALZADO PARA SEÑORA, desde ............ $ 16.80
CALZADO PARA CABALLEROS ............ $ 23.80

Acuda hoy mismo antes que se terminen las numeraciones.

BALLESTER y Cía. - Estado 201 Esq. Aqustinas

## LICACIONES DE LA ASO-
## ION DE CUADROS ARTIS-
## OS OBREROS DE CHILE

**NTRO ARTISTICO ARTURO
SANDRI P.**—Para el Miérco-
tán convocados todos los com-
tes de este Conjunto, a una
de junta general extraordina-
ara tratar importantes asuntos
equieren un pronto despacho.
cita para hoy, a ensayo, a las
P. M. en la secretaría, Hue-
75, a todos los socios para pre-
el programa del Sábado.

## FIESTAS SOCIALES

**STA DE LA SOCIEDAD
N DE PELUQUEROS.—Tarapa-
1.**—Hoy a las 9 1|2 P. M. se
á a efecto el baile en honor
eficio del señor Carlos Badilla,
e dirige a Europa. Habrá al-
números extraordinarios, za-
americano por el señor Raúl
a, concierto de guitarra por el
Eliseo Concha, canto por las
tas Olga, Melania y Marina
uela.

**IMPORTANTE REUNION DE**
—Hoy, en el local de la secre-
eneral, Rosas 1789, se reunirá
misión nombrada con el objeto
clar una activa propaganda en-
las colectividades obreras de
go y os diversos conjuntos
cos obreros.
Asociación de Cuadros posee un
dido local donde desarrollar
ctividades sociales y cultura-
que será el punto de reunión
os los aficionados de Santiago.
encarece la asistencia de los
bros de dicha comisión, que es-
mpuesta por los señores Arturo,
Luis Barra, Rogelio Vallejos,
a Medina y Luis Alberto Lara,
a primera reunón, la que se
rá en el local de la secre-
y a las 9 P. M. en punto.

## CUERDOS SOCIALES

### ficio pro-Ernesto González

el objeto de ayudar a este
ido luchador obrero que se en-
ra en una difícil situación y
salud quebrantada, se ha cons-
o un comité de obreros que se-
á esta noche en Maipú 830, a
P. M., y conocerá la cuenta
darán las diversas comisiones
radas en la reunión anterior.
recomienda la asistencia.

### Centro El Despertar

**RAN FUNCION DE HOY DE-
DA A LOS OBREROS DEL
BARRIO YUNGAY**

forme a nuestras publicaciones
lores. esta noche a las 9 P M
ectuará en la sala de este Cen-
Matucana esq. Rosas) el debut
compañía teatral que dirige
tor y actor señor Francisco Go-
, y que la dedica a las fami-
obreras del barrio Yungay.
acuerdo de esta compañía y
ntro patrocinante de este acto,
estinará el 30 por ciento del
cido a beneficio de la Escuela
taria Racionalista de Peñaflor.
esta función se desarrollará un
to y variado programa, en el que
resentará el sensacional drama
ado "El hombre que sonríe" del
argentino señor Julio F Es-

la segunda parte irá a escena
ntremés cómico en un acto t-
e "El borrachón" donde el ar-
señor Gozálvez cantará algunas
iones "cuyanas" en guitarra
la tercera parte hará su reapa-
n en la capital, el simpático mo-
uista señor Gustavo Silva con
jocosos monólogos y parodias
rdita" "En Jauja", "De vuelta
mundo" etc., etc La dama joven
rita Inés Castro cantará varios
s de óperas que serán acompa-
al piano por la concertista
ra señorita Brisalia Uribe
rminará esta función con un
social.

# LA CONVENCION REGIONAL DE LA I. W. W.

## EN LA SESION DE AYER SE CONTINUO LA DISCUSION SOBRE LA FORMACION DE LAS UNIONES LOCALES

## IMPORTANTES INDICACIONES APROBADAS EN ESTA SESION, Y QUE VIENEN A CONCRETAR LAS IDEAS PREDOMINANTES SOBRE ORGANIZACIONES GREMIALES

## LA ASOCIACION DE PROFESORES Y LA I. W. W.

(Versión oficial)

Se abrió la sesión a las 10 A. M. bajo la presidencia del compañero Juan 2.o Leigton.

Se continuó la discusión referente a la formación de las Uniones Locales, predominando desde un principio el espíritu de dar amplias libertades a los gremios en resistencia y faenas, para que pertenecieran a ellas; después de una discusión amplia, se dió por aprobada la indicación del señor Triviño que dice:

"La tercera convención de la I. W. W. declara. 1.o Que mantiene la organización por industria como principio no obstante las organizaciones gremiales o personales de fábrica, faenas o educacionales, sumadas a los departamentos industriales de la I. W. W que formarán con delegados proporcionales de su seno, las Uniones Locales.

2.o La I. W. W. no propondrá exclusión de método alguno de agrupación y cobijará en su seno a todas las organizaciones que estén de acuerdo con la acción directa como medio de lucha para destruir el estado capitalista político y sustituirlo por una asociación libre de trabajadores.

3.o Queda entendido que todos los departamentos industriales, las sociedades gremialistas en resistencia y los personales de fábricas o faenas y las organizaciones educacionales que completen las Uniones Locales. serán autónomas en su rodaje interno y en la cooperación material a la Unión Local, quedará al criterio de ellos

DURANTE LA ASAMBLEA

**FINALIDAD DE LA ORGANIZACION**

Sobre este tema importante para la vida misma de la organización, había gran interés, y por esto, sobre esta materia, se produjo un largo debate, terciando los señores Triviño, Soza, Silva, Vergara, Concha y en general todos los delegados, no pudiéndose llegar a un acuerdo.

En vista de las recomendaciones de las Uniones Locales de Valparaíso, Concepción, Talca y Santiago, se puso en votación las indicaciones presentadas por Triviño y Vergara, en el sentido de recomendación del comunismo anárquico, siendo aprobada la presentada por el miembro señor Vergara, que dice: "La tercera Convención Regional de la I. W. W. teniendo presente el fracaso de las doctrinas autoritarias que oprimen a la humanidad, autoritarismo que ha invadido las mentes de muchos trabajadores que anhelan la emancipación de la explotación capitalista, y teniendo presente también lo fugaces que son las conquistas en el orden económico, la convención acuerda, como finalidad, el comunismo anárquico.

Los I. W. W. acuerdan adherirse a la A. I. T. con sede en Berlín, y se ruega también a los organismos autónomos, asistentes a esta convención, hacer lo mismo.

Al mismo tiempo se acordó mantener relaciones y enviar nota con los acuerdos de esta convención a F. O. R. A.

En seguida se dió comienzo a la discusión de la carta Orgánica, tema sobre el cual opinaron varios delegados y que quedó en la tabla para la sesión siguiente.

**LA ASOCIACION GENERAL DE PROFESORES DE CHILE**

La Asamblea de la Agrupación Santiago de la Asociación General de Profesores de Chile, en sesión celebrada hoy, tomó el siguiente acuerdo: Teniendo en cuenta el interés del profesorado respecto a los problemas sociales y lo cordado por la convención de Concepción en el sentido de cultivar las relaciones de amistad y solidaridad entre todos los trabajadores manuales e intelectuales de Chile y del mundo entero, acuerda nombrar a los señores victor Segel, Gumercindo Donoso y Quiterio Chávez U. en el carácter de presenciales ante la convención de trabajadores industriales del mundo I. W. W. que se celebra en estos momentos para que hagan una sucinta exposición en el hogar de esta asociación, de lo que se trate en la nombrada convención, persiguiendo así un propósito de alta cultura.

Saludos fraternales.—**Miguel Ruz**, presidente.—**Olga E. Golbek B.**, secretaria.

Asimismo llegaron poderes de lo pintores, que nombraron como delegados a los señores Carlos Alvarez y José González.

También llegó un telegrama de Coronel, del Centro Domingo Gómez Rojas, adhiriéndose a la convención y otro de los marítimos de Valparaíso en huelga, el que se acordó contestar.

### Escuela Nocturna Exequiel Vilches

**SAN FRANCISCO 746**

Hoy se inician las clases en este importante plantel de educación obrera, que como en años anteriores, prometen tener un franco éxito debido al creciente número de aspirantes a alumnos que ha concurrido a matricularse. Permanecerá abierta durante toda esta semana, de 8 a 9.30 P. M.

Además de los 1.o, 2.o, 3.o y 4.o cursos de instrucción primaria, funcionará un curso especial de dibujo ornamental teórico y práctico a cargo del competente profesional don José Perotti.

**PARTIDO CIVICO FEMENINO.** — Toda mujer que simpatice con el verdadero feminismo y quiera colaborar en esta gran obra de la emancipación de la mujer birse en Santo Domingo 849, donde se le atenderá los Martes, Jueves y Sábados, de 5 a 7 P. M.

Próximamente empezarán las clases.

**CONSEJO FEDERAL N.o 2.** — Cítase a junta general extraordinaria para hoy a las 9 1|2 P. M. para

Cigarrillos
Cabañas
HABANOS
EXTRA-FINOS
$ 1.60 la cajetilla

## CITACIONES

**Federación de Empleados de Comercio.**—Para mañana, a las 9 P. M., en el local de costumbre, San Diego 291, se ha citado extraordinariamente a los miembros de esta colectividad sindicalista con el objeto de deliberar sobre la siguiente tabla:

Aprobación del acta de la sesión pasada y ratificación de los acuerdos adoptados en dicha sesión.

Discusión de una nota enviada por el señor Eduardo Bunster, que dice relación con cierta campaña iniciada en su contra por don C. Barrios y actitud que se adoptará al respecto.

Y elección de mesa administrativa.

—En la sesión última fué aprobada la declaración de principios de la Federación y que está a disposición del que desee conocerla.

**Federación de Chauffeurs de Chile.**—A sesión directiva extraordina-

tratar los siguientes puntos de la tabla:

1.o La situación creada al inspector-jefe, Presiliano Ramírez, separado de la Empresa, por una injusticia, después de 18 años de servicios a entera satisfacción de ésta, sin desahucio alguno.

2.o El reparto de los fondos de huelga al personal sobrante. Para esto se necesita la aprobación de la junta general.

la Federación Obrera de Chile y varios asuntos de suma importancia que necesitan la aprobación de la asamblea. Esta reunión debe efectuarse en los dos salones respectivamente.

Se encarece la asistencia a todo el personal en general.

## ACTIVIDADES DE LA ASAMBLEA PRO - RAZA

## LA CONFERENCIA DE HOY DE LA DRA. ERNESTINA PEREZ

Conforme al ofrecimiento hecho por esta Asamblea a las organizaciones obreras de la capital, esta noche, a las 9 P. M., se efectuará la primera conferencia de la serie que se darán todos los Lunes en este local.

La de hoy versará sobre "El alcoholismo y sus funestas consecuencias para la humanidad", siendo ampliada con proyecciones luminosas y estará a cargo de la doctora señorita Ernestina Pérez.

Mañana, a las 9 P. M. corresponderá repetir a petición de las familias del barrio Yungay la conferencia sobre "Tuberculosis", que consta de 4 partes.

La entrada para estos actos son libres y se invita a las familias y obreros.

**LA SESION DIRECTIVA DEL MIERCOLES**

Conforme a los acuerdos del comité directivo, el Miércoles próximo, a las 8.45 P. M., deberá reunirse el directorio de esta Asamblea con el objeto de tratar diversas materias de suma importancia para las actividades futuras de esta Asamblea.

## ATENEO OBRERO

## EL GRAN FESTIVAL ARTISTICO DEL PROXIMO SABADO

El Ateneo Obrero ha organizado una Caja de Previsión y de Sanidad destinada a ayudar a sus miembros y servir a los artistas aficionados obreros en cualquiera eventualidad.

Para iniciar las actividades de esta Caja y reunir fondos, se viene preparando un gran festival artístico, en el que participarán el Orfeón y la orquesta ferroviaria y conocidos artistas de la capital.

Para esta fiesta ha sido invitadas distinguidas personalidades, diplomáticos y políticos, etc, las que han prometido concurrir a la fiesta y ayudar a esta cruzada obrera. Están encargados para la colocación de entradas varios miembros.

ria para hoy, a las 9 P. M. en el local de costumbre.

Habrá la siguiente tabla: Acta, correspondencia, cuenta, comisión de casa, comisión de unificación, nota a los tranviarios, comisión judicial, obligaciones al señor oficinista, turnos mensuales directivos, fotografías del Brasil e incidentes.

**Sociedad Unión de Peluqueros.** — Cita a la comisión de fiestas para hoy a las 9 1|2 P. M. en Tarapacá 731.

**Cuadros de Comedias y Zarzuelas Fermín Vivaceta.**— Cítase a sesión para hoy a las 8 1|2 P. M. en casa del director artístico, señor Contreras, Copiapó 11.

TODA CLASE DE
CHACRAS
AL LADO SANTIAGO
OFRECE
ALFREDO TAGLE RODRIGUEZ
Catedral 1137.—Casilla 3132

Los cólicos nefríticos

Esta dolorosa afección es debida a la formación de microscópicos cristales de ácido úrico en los canales de los riñones, los que clavándose en él como agujas, provocan dolores atroces. El Arehri Sel disuelve completamente estos cristales de ácido úrico y usándolo con regularidad se evita la formación de ellos nuevamente. No se conoce ningún caso de cólico nefrítico que no haya sido curado completamente por este tratamiento.

En todas las farmacias.

## CURSOS NOCTURNOS PARA OBREROS

**ENSEÑANZA FISCAL GRATUITA**

En la Escuela de Artes y Oficios, funcionan cursos nocturnos de enseñanza práctica y teórica de varios oficios: Mecánica, Electricidad, Modelería, Herrería, y Carpintería. Se atenderá toda la semana de 8 a 9 1|2 P. M., para matrícula y exámenes de repetición. Las clases empezar'n el Lunes 24, a las 7 1|2 P. M. Solicite Reglamentos.

17-M.

## CANDIDATURA A MUNICIPAL DEL GREMIO DE CHAUFFEURS

**Se cita al gremio elector que estén inscritos en los Registros Electorales y a los gremios similares que simpaticen con nuestra causa, a una reunión que se llevará a efecto en los salones de "El Mercurio" el día Martes 18 a las 9 de la noche, con el objeto de elegir un candidato genuino de nuestro gremio que represente ampliamente nuestras aspiraciones gremiales.**

Se recomienda asimismo leer con atención un manifiesto que se repartirá en los paraderos de los automóviles de arriendo el día Lunes y Martes.

No dejar de asistir a la reunión el Martes 18, a las 9 de la noche.

EL COMITE POLITICO DE CHAUFFEURS.

# LAS CARRERAS DE LA TARDE DE AYER EN EL VALPARAISO SPORTING CLUB

## BIG - BABY SE IMPONE EN EL CLASICO "VIÑA DEL MAR". — PORTHOS, QUE OCUPO EL TERCER LUGAR, FUE DISTANCIADO.

## EN LA PRUEBA DE PRODUCTOS, MONZA SE ANOTO EL TRIUNF

### RELACION Y RESULTADOS GENERALES

A pesar de que es mucha ya la gente que ha regresado del veraneo, la concurrencia de ayer al Valparaíso Sporting Club fué numerosa, dados los atractivos que ofrecía el programa.

La cátedra, como durante toda la temporada, anduvo bastante desafortunada, ya que, aparte de Kintrileo, Juerga y Monja, que fueron los favoritos que ganaron, todos las pruebas restantes se las adjudicaron competidores que repartieron subidos dividendos.

La base de la reunión residía en el clásico Viña del Mar, prueba que había logrado despertar un señalado interés, dada la equivalencia de opción que llevaba la casi totalidad de los participantes.

Portos fué ungido gran favorito, tanto en Viña como en Santiago, dada su brillante campaña anterior; mas, el hijo de Mustafá no respondió a la confianza depositada en él, alcanzando a ocupar sólo el tercer lugar, puesto del que fué distanciado por haber estorbado en el transcurso de la carrera a Big Baby y a Ximena.

Colocados bajo las órdenes del "starter", correspondió a Bombero el lado de la empalizada, alineándose a continuación Ximena, Big Baby, Portos y Ballantrae, quedando al lado de afuera Chevrolet.

La partida no demoró en venir, y el lote se movió compacto, destacándose Bombero por breves momentos en el puesto de peligro, perseguido muy de cerca por Ballantrae, Kongo, Big Baby y Portos. A los 200 metros corridos, Kongo se adueñaba del lugar de preferencia y no tardaba en tomar dos cuerpos de ventaja sobre Ballantrae, la que, a su vez, precedía por tres cuerpos a Big Baby, en cuyo seguimiento corrían Bombero, Portos y Ximena, cerrando el paso Chevrolet. En esta orden desfilaron los competidores por primera vez frente a las tribunas.

Girada la primera curva, Portos avanzó al tercer lugar, entre tanto, que Kongo lograba desprenderse más de sus perseguidores y aparecer en la recta opuesta con tres cuerpos de ventaja sobre Ballantrae. A un cuerpo, Portos seguía en el tercer lugar, asediado muy de cerca por Big Baby, el que frente a la partida de los 1,500 metros se apareó al hijo de Mustafá.

Esta colocación no varió hasta que enfrentaron los 1,000 metros, en donde Ballantrae redujo a un cuerpo la ventaja que le traía Kongo.

La recta final fué enfilada por el lote comandado siempre por Kongo, el que a los 200 metros corridos del derecho, vió sus posiciones amagadas por Ballantrae, quien no tardó en darle alcance, a la vez que Big Baby entraba a terciar con los punteros, y 100 metros para el disco, daba cuenta de Ballantrae y la precedía en el disco por tres cuartos de cuerpo. Portos ocupaba el tercer lugar a un cuerpo, y cuarta entraba Ximena, la que con el distanciamiento de Portos pasó al tercer puesto, colocándose cuarto a Bombero.

Tiempo: 2.45 3|5.

La reunión se inició con el Premio Concepción, sobre 1.000 metros, en el que se impuso el favorito Kintrileo, de extremo a extremo.

En seguimiento del leader se lanzó Elkington, el que luego fué sustituído por Tristán, quedando más atrás Joung Prince y Echeckaete. Kintrileo no tardó en tomar dos cuerpos de ventaja sobre sus perseguidores, ventaja con que apareció al derecho, el que cubrió sin ser mayormente exigido, trasponiendo el disco con 2 cuerpos de ventaja sobre Tristán, el que precedió por 1|2 cuerpo a Trosky; cuarto fué Echekalte.

Tiempo: 1.

En la prueba siguiente, reservada a dos años perdedores, Monza obtuvo una desahogada victoria.

Lanzafuego estuvo al frente en los tramos iniciales, seguido de Jana y Straggler. A los 300 metros corridos Monza se desprendió del grupo y pasó a comandar el pelotón no tardando en tomar 2 cuerpos de luz sobre Lanzafuego, el que precedía a Petite Chose, Straggler y Mistral.

La puntera frente a las populares había hecho ya suyo el triunfo y sin ver comprometida su victoria en ningún momento, terminó fácil la carrera con 2 1|2 cuerpos de ventaja sobre Straggler, que en los tramos finales arrebató el segundo puesto a Zapatilla que fué tercera a 1|2 cabeza. Cuarta, Matapenas.

Tiempo: 48 3|5.

La 3.a carrera se resolvió con el triunfo de Facuo, que cubrió los 1.000 metros casi en un cánter.

Navira estuvo algunos tramos al frente para ser luego reemplazada por Facuo, que tomó decididamente a su cargo la dirección del camino, escalonándose en seguida Batudahue, Navira, Azúcar y Regalada.

En la recta el puntero apareció con dos cuerpos de ventaja sobre el resto del grupo, que seguía comandado siempre por Batudahue.

Frente a las galerías avanzaron Navira y Herodes; pero fueron inútiles sus esfuerzos por darle caza al "leader" que traspuso el disco con 1 1|2 cuerpo de ventaja sobre Navira, la que precedió por 1 cabeza a Herodes. El cuarto lugar lo alcanzó César Borgia.

Tiempo: 1.0 4|5.

A un estrecho e emocionante final dió ocasión el handicap sobre 1.000 metros del Premio Tacna, en el que empataron las favoritas Juerga y Besarabia.

Lea, Juerga y Besarabia alternaron en las primeras distancias en el puesto de peligro, tomando a los 100 metros corridos, la última de las nombradas, el mando del grupo. Corisande, Porciúncula, Juerga y Lea, se escalonaron a continuación en los puestos siguientes.

Los competidores aparecieron en el derecho con Besarabia siempre al frente, la que traía dos cuerpos de ventaja sobre Corisande y Juerga, que venían segunda y tercera, respectivamente. Faltando 200 metros para el disco, Juerga se dejó caer sobre la puntera, con la que no tardó en igualar posiciones, entablándose una reñida lucha final, sorprendiéndolas el disco cuando lo cruzaban en empate.

El tercer lugar a 1 1|2 cuerpo lo ocupó Lea, delante de Toldilla.

Tiempo: 1.0 1|5.

Nuestro favorito Insaciable se anotó el triunfo en el handicap de la 6.a carrera, repartiendo un subido dividendo.

Insaciable, Yerba Mate y por último Polígama, que fué la que tomó a su cargo la dirección del camino a los 300 metros corridos, se alternaron en el puesto de avanzada. Segunda se situó entonces Yerba Mate, delante de Kayukeo, Insaciable y Palinco. La puntera, aun cuando intentó dispararse, no logró su objeto, pues Yerba Mate no le perdía pisada, apareciendo el lote en la recta con Polígama un cuerpo al frente.

Ya a mitad del derecho, la hija de Pibe se vió asediada por Palinco, que luego igualó posiciones, a la vez que Omikron e Insaciable se hacían presentes en un incontrarrestable avance, logrando adjudicarse Insaciable el triunfo por un pescuezo sobre Omikron. En un tardío "rush" Picarón obtuvo el tercer puesto a 1|2 cuerpo. Cuarto Palinco.

Tiempo: 1.38.

El handicap siguiente sobre 1,000 metros, constituyó un laborioso triunfo para Albeytar, que logró batir por una cabeza a la favorita Pega Pega.

Albeytar fué el primero en destacarse al frente, seguido de Pegote, Yelcho Palena, Belly White y Pega Pega, con Kolipf al fondo. Al girar la curva, Yelcho Palena pasó a reemplazar al "leader", el que una vez en la recta recuperó su antigua colocación, cortándose 1 cuerpo al fren. Pega Pega le llevó en los últimos 200 metros un serio avance, el que logró soportar el pupilo de Joaquín Rodríguez, precediendo a su temible enemiga por 1 cabeza. A 1 1|2 cuerpo Pegote ocupó el tercer lugar, delante de Zapallar.

Tiempo: 59 1|5.

La prueba de clausura se resolvió por la sorpresa de Fanfarrona, que repartió un suculento dividendo.

Tras breves momentos de espera, las cintas se alzaron en buen momento, no tardando Guitón en destacarse a la punta, perseguida por Welladay, Turista, Wintergreen y Cau Cura. La puntera tomó luego dos cuerpos de ventaja sobre Cau Cura que llevaba manifiestas intenciones de correr de punta, escalonándose a continuación Lacierva, Wintergreen y Welladay. A los 500 metros corridos, la pupila del Amsterdam se apareó a la puntera y desembocaron juntas a la recta final, siempre perseguidas por Lacierva y Welladay. Una vez en el derecho, largó Molina a Lacierva, no tardando en dominar a los leaders, y cuando su victoria parecía asegurada, surgió del fondo en una violenta atropellada Fanfarrona, imponiéndose por 1 cuerpo sobre el pupilo de Carlos Gómez. Tercera a un cuerpo fué Guitón y cuarto Welladay.

Tiempo: 1.38.

### RESULTADOS GENERALES

**(Pista liviana)**

#### 1.a carrera

Premio CONCEPCION.—1,000 metros.—$ 3,500 al 1.o, 700 al 2.o y 350 al 3.o

| | G. | P. |
|---|---|---|
| 1.o Kintreleo, 53 kilos, 3 años, por Last Reason y Chulita, del señor E. Bernstein, jockey U. Ibarra | 586 | 199 |
| 2.o Tristán, 50, E. Rebolledo | 355 | 197 |
| 3.o Trotzky, 50, P. Rebolledo | 43 | 30 |
| 4.o Echekalte, 45, A. Gutiérrez | 94 | 58 |
| Elkington, 53, E. Cáceres | 28 | 42 |
| Young Prince, 53, M. Aranda | 105 | 58 |
| Zain, 54, Alf. Silva | 28 | 23 |
| Pumarino, 53, H. Ramírez | 100 | 93 |
| Kemmure, 52, J. Vergara | 27 | 21 |
| Yacaré, 52, L. Bravo | 38 | 39 |
| | 1404 | 760 |

Ganado por 2 cuerpos; el 3.o a 1|2 cuerpo.

Tiempo: 1.

No corrió Habilosa, 53.

**Dividendos: Tribunas, unidad de 10 pesos**

| | |
|---|---|
| Ganador de Kintreleo | $ 21.60 |
| Placé de id. | 14.30 |
| Id. de Tristán | 14.40 |
| Id. de Trotzky | 33.70 |

**Dividendos: Galerías, unidad de 5 pesos**

| | |
|---|---|
| Ganador de Kintreleo | $ 12.00 |
| Placé de id. | 7.20 |
| Id. de Tristán | 7.40 |
| Id. de Trotzky | 14.30 |

**Dividendos de Viña del Mar, unidad de 10 pesos**

| | |
|---|---|
| Ganador de Kintreleo | $ 20.00 |
| Placé de id. | 13.80 |
| Id. de Tristán | 13.70 |
| Id. de Trotzky | 41.40 |

#### 2.a carrera

Premio ANTOFAGASTA.—800 metros.—$ 4,500 al 1.o, 900 al 2.o y [illegible] al 3.o

| | G. | P. |
|---|---|---|
| 1.o Monza, 52 kilos, 2 años, por Lord Boos y Ukrania, del señor H. Valdés, jockey, G. Guerra | 420 | 185 |
| 2.o Straggler, 51, E. Rebolledo | 471 | 243 |
| 3.o Zapatilla, 49, V. Marinay | 138 | 83 |
| 4.o Mata Penas, 51, P. Rebolledo | 39 | 18 |
| Humorist, 54, M. Núñez | 162 | 123 |
| Lanzafuego, 54, M. Pérez | 111 | 51 |
| Huerfanita, 52, Alf. Silva | 66 | 48 |
| Ica, 52, R. Hernández | 26 | 21 |
| Jalea, 50, P. Bañados | 7 | 11 |
| Jana, 52, H. Ramírez | 346 | 183 |
| Latria, 49, U. Ibarra | 68 | 31 |
| Mistere, 49, A. Sánchez | 156 | 122 |
| Petite Chose, 49, M. Aranda | 34 | 21 |
| Serenísima, 49, N. Ramírez | 3 | 4 |
| | 2047 | 1144 |

Ganado por 2 cuerpos; el 3.o a 1|2 cabeza.

Tiempo: 48 3|5.

No corrieron: Dado, 54 y Lacayo, 54.

**Dividendos: Tribunas, unidad de 10 pesos**

| | |
|---|---|
| Ganador de Monza | $ 43.90 |
| Placé de id. | 19.30 |
| Id. de Straggler | 17.10 |
| Id. de Zapatilla | 30.80 |

**Dividendos: Galerías, unidad de 5 pesos**

| | |
|---|---|
| Ganador de Monza | $ 34.10 |
| Placé de id. | 11.90 |
| Id. de Straggler | 10.90 |
| Id. de Zapatilla | 13.20 |

**Dividendos de Viña del Mar, unidad de 10 pesos**

| | |
|---|---|
| Ganador de Monza | $ 41.00 |
| Placé de id. | 19.70 |
| Id. de Straggler | 21.50 |
| Id. de Zapatilla | 35.40 |

#### 3.a carrera

Premio PUNTA ARENAS.— 1,000 metros.—$ 3,500 al 1.o, 700 al 2.o y 350 al 3.o

| | G. | P. |
|---|---|---|
| 1.o Facuo, 48 kilos, 3 años, por Faneo y Cuyanita, del señor P. Santórsola, jockey, Alf. Silva | 214 | 125 |
| 2.o Navira, 53, G. Guerra | 253 | 118 |
| 3.o Herodes, 53, H. Ramírez | 248 | 120 |
| 4.o César Borgia, 47, N. Ramírez | 50 | 53 |
| Azúcar, 53, E. Rebolledo | 776 | 378 |
| Kenneth, 51, M. Núñez | 301 | 197 |
| Regalada, 49, A. Gutiérrez | 211 | 100 |
| Xilopie, 48, U. Ibarra | 120 | 89 |
| Batudahue, 43, V Marinai | 473 | 202 |
| Pinturera, 40, J. Moya | 31 | 17 |
| Tronador, 40, C. Guerra | 20 | 22 |
| | 2697 | 1421 |

Ganado por 1 1|2 cuerpo; el 3.o a 1 cabeza.

Tiempo: 1. 4|5.

**Dividendos: Tribunas, unidad de 10 pesos**

| | |
|---|---|
| Ganador de Facuo | $ 113.40 |
| Placé de id. | 34.40 |
| Id. de Navira | 35.90 |
| Id. de Herodes | 35.40 |

**Dividendos: Galerías, unidad de 5 pesos**

| | |
|---|---|
| Ganador de Facuo | $ 49.20 |
| Placé de id. | 15.30 |
| Id. de Navira | 14.60 |
| Id. de Herodes | 15.00 |

**Dividendos de Viña del Mar, unidad de 10 pesos**

| | |
|---|---|
| Ganador de Facuo | $ 68.10 |
| Placé de id. | 24.10 |
| Id. de Navira | 39.70 |
| Id. de Herodes | 27.50 |

#### Cuarta carrera

Premio TACNA.—1.000 metros.—$ 3,500 al 1.o; $ 700 al 2.o y $ 350 al 3.o

| | G. | P. |
|---|---|---|
| 1.o Juerga, 56 kilos, 4 años, por Last Reason, y Best Girl del señor B. Bernstein, jockey, U. Ibarra | 708 | 401 |
| 1.o Besarabia, 54 kilos, 7 años, por Burgomaster y Cortejada, del corral Pítico, jockey, J. Villanueva | 700 | 326 |
| 3.o Lea, 52 kilos, G. Guerra | 250 | 123 |
| 4.o Toldilla, 54 kilos, Alf. Silva | 432 | 201 |
| Corisande, 50 kilos, E. Rebolledo | 137 | 102 |
| Porciúncula, 46 kilos, P. Rebolledo | 239 | 101 |
| Náutico, 43 kilos, J. Moya | 50 | 32 |
| Yorkminster, 43 kilos, P. Silva | 200 | 124 |
| Alacrán, 42 kilos, A. Gutiérrez | 215 | 114 |
| Kolimán, 41 kilos, J. Martínez | 85 | 59 |
| | 3016 | 1583 |

Ganado en empate; el 3.o, a 1 1|2 cuerpo.

Tiempo: 1 1|5.

No corrieron: Blandina, 58 kilos; Iriarte, 45 y Verderón 41.

**Dividendos de tribunas, unidad de $ 10.00**

| | |
|---|---|
| Ganador de Juerga | $ 19.20 |
| Id de Besarabia | 19.30 |
| Placé de Juerga | 14.80 |
| Id. de Besarabia | 15.90 |
| Id. de Lea | 25.60 |

**Dividendos de galerías, unidad de $ 5.00**

| | |
|---|---|
| Ganador de Juerga | $ 8.60 |
| Id. de Besarabia | 11.60 |
| Placé de Juerga | 7.40 |
| Id. de Besarabia | 9.40 |
| Id. de Lea | 10.60 |

**Dividendos en Viña del Mar, unidad de $ 10.00**

| | |
|---|---|
| Ganador de Juerga | $ 21.50 |
| Id. de Besarabia | 29.50 |
| Placé de Juerga | 15.70 |
| Id. de Besarabia | 20.30 |
| Id. de Lea | 21.30 |

#### Quinta carrera

Premio VIÑA DEL MAR (clásico).—2.600 metros.—$ 20.000, al 1.o; $ 3,000, al 2.o, y $ 1,500, al 3.o

| | G. | P. |
|---|---|---|
| 1.o Big Baby, 60 kilos, 4 años, por Your Majesty y La Nenita, del stud La Peña, jockey, H. Ramírez | 496 | 253 |
| 2.o Ballantrae, 54 kilos, J. Vergara | 117 | 54 |
| 3.o Ximena, 58 kilos, A. Molina | 871 | 272 |
| 4.o Bombero, 56 kilos, S. Villanueva | 299 | 119 |
| Chevrolet, 56 kilos, J. M. Baeza | 307 | 131 |
| Kongo, 56 kilos, G. Guerra | 233 | 121 |
| Portos, 56 kilos, V. Jara | 1372 | 521 |
| | 3695 | 1471 |

Ganado por 3|4 cuerpo; el 3.o, a 1 cuerpo.

Tiempo: 2.45 3|5.

No corrió Metternich, 56 kilos.

**Dividendos de tribunas, unidad de $ 10.00**

| | |
|---|---|
| Ganador de Big Baby | $ 67.00 |
| Placé de Id. | 30.10 |
| Id. de Ballantrae | 104.10 |

**Dividendos de galerías, unidad de $ 5.00**

| | |
|---|---|
| Ganador de Bib Baby | $ 31.90 |
| Placé de Id. | 17.20 |
| Id. de Ballantrae | 44.60 |

**Dividendos en Viña del Mar, unidad de $ 10.00**

| | |
|---|---|
| Ganador de Big Baby | $ 53.10 |
| Placé de Id. | 32.60 |
| Id. de Ballantrae | 112.50 |

#### Sexta carrera

Premio IQUIQUE.—1.600 metros.—$ 3.500 al 1.o, $ 700 al 2.o y $ 350 al 3.o

| | G. | P. |
|---|---|---|
| 1.o Insaciable, 46 kilos, 3 años, por Burlesco y Delicias, del stud Los Cardos, jockey, V. Marinay | 252 | 116 |
| 2.o Omikron, 46.5 kilos, P. Rebolledo | 271 | 153 |
| 3.o Picarón, 57 kilos, E. Rebolledo | 460 | 221 |
| 4.o Palinco, 50 kilos, M. Aranda | 504 | 263 |
| Kayukeo, 56 kilos, U. Ibarra | 694 | 287 |
| Yerba Mate, 50 kilos, E. Cáceres | 284 | 186 |
| Guernsey, 47 kilos, A. Gutiérrez | 277 | 149 |
| Ramie, 46 kilos, P. Silva | 220 | 119 |
| Polígama, 42 kilos, C. Guerra | 203 | 114 |
| | 3175 | 1618 |

Ganado por 1 pescuezo; el 3.o a 1|2 cuerpo.

Tiempo: 1.38.

**Dividendos de tribunas, unidad de $ 10.00**

| | |
|---|---|
| Ganador de Insaciable | $ 113.40 |
| Placé de Id. | 37.60 |
| Id. de Omikron | 30.30 |
| Id. de Picarón | 24.50 |

# LAS CARRERAS DE LA MAÑANA DE AYER EN EL HIPODROMO CHILE

Con bastante concurrencia se llevó a efecto el programa que ofrecía para ayer este hipódromo.

En el Premio Quillay, que abría la reunión, se impuso en buena forma Campanita.

Ordenada la salida, lució sus colores al frente Desalmado, perseguido a dos cuerpos por Saltarella, quedando más atrás Campanita y Djenana. Los bríos del puntero sólo le duraron hasta el principio de las galerías, altura a que le dió alcance Campanita, al mismo tiempo que Copón y Job se hacían presentes desde el fondo, logrando el triunfo la pupila del Urbión, por medio cuerpo sobre Copón, quedando tercero a un cuerpo, Job, delante Desalmado.

Tiempo: 55 2|5.

En el Premio Quinoa, corrido a continuación, se impuso Merengue II, que pagó un respetable dividendo.

Dada la partida, picó al frente Márida, seguida muy de cerca por Farrista, Fiero y Marcola, cerrando la marcha, bastante distanciado, Rubicón. Al enfrentar las galerías, el lote venía bastante agrupado, no tardando en tomar la punta Merengue, perseguido por Farnesio y Garonne, orden en que cruzaron el disco separados por 1 1|2 cuerpo, respectivamente. Cuarta Tómbola.

Tiempo: 1.34.

En la prueba siguiente, Premio Quelen, sobre 900 metros, se impuso estrechamente el favorito Coli.

Levantadas las huinchas, Trigo hizo de leader, viniendo a continuación Rime, Richmond, Papirote y Coli. Al cruzar la curva, los punteros se abrieron un poco, circunstancia que fué aprovechada por el pupilo de Pastene, logrando, así, llegar a la recta comandando el lote. Faltando 200 metros para el disco, surgió Priora violentamente, poniendo en grave peligro la victoria del favorito, que logró precederla por una cabeza. A tres cuerpos ocupó el tercer lugar Papirote, delante de Diva.

Tiempo: 54 3|5.

Todo Ilusión, por fin, logró abandonar la categoría de perdedor, haciendo suya la cuarta carrera, Premio Quilaco, sobre 1,500 metros.

Puesto el pelotón en movimiento, se adueñó del extremo delantero Glacé, perseguido por Caledonia, Guira, Latorre, Name y Francesita, quedando a la retaguardia Rodrigo. Girada la curva final, Caledonia pasó al frente, pero no tardó en ser dominada por Bric a Brac, el que, a su vez, lo fué por Todo Ilusión, que lo precedió en el marcador por 1 1|2 cuerpo; el tercer lugar a dos cuerpos, lo logró Caledonia, precediendo a Güira.

Tiempo: 1.33 4|5.

En el Premio Quirima, triunfó Lírica, estrechamente.

Alzadas las cintas, pasó al frente la veloz Chalinga, con intenciones de cubrir la distancia de una hebra, a pesar de los 66 kilos. Segunda se colocó Huache, delante de Farrutín y Corita. Chalinga apareció en tierra derecha comandando el pelotón; pera ya traía a sus flancos a Huache, la que, frente a las galerías, la dominó, pero no pudo contener el avance de Lírica, que logró batirla por una cabeza en el disco mismo. Tercera, a un cuerpo, llegó Chalinga, que precedió a Farrutín.

Tiempo: 54 1|4.

Canción se impuso en un cánter, y sin ser exigida mayormente, en la quinta carrera, Premio Quintral, sobre 1,500 metros.

Apenas dada la señal, se destacó al frente Canción, y tomando vuelo, no tardó en poner cinco cuerpos sobre el lote, que venía encabezado por Sperata, quedando a continuación, Kalmuco y Antilla. La puntera, sin enemigos con quiénes luchar, se fué con toda desenvoltura al disco, el que traspuso con cinco cuerpos de ventaja sobre Marconigrama, que aventajó por tres cuerpos a Tangola. Cuarta Intuición.

Tiempo: 1.32 3|5.

En la prueba de clausura se impuso Picacho, que esta vez cerró bastante sostenido en la cotización.

Matango se disparó al frente, perseguido por Gondolero, Poruña, Hudón, Rimel y Picacho, cerrando la larga fila Isócrates. Al llegar a la curva final, las distancias se habían estrechado, apareciendo en el derecho el lote, siempre encabezado por Matango. Frente a las tribunas se hizo presente Picacho, el que, después de corta lucha, dominó al puntero y lo precedió por medio cuerpo. A 1 1|2 cuerpo fué tercero Rimel, que dominó al final a Poruña.

Tiempo: 1.32 3|5.

### RESULTADOS GENERALES

#### Primera carrera

Premio QUILLAY.—900 metros.—$ 1,500 al 1.o, $ 300 al 2.o y $ 150 al 3.o

| | G. | P. |
|---|---|---|
| 1.o Campanita, 54 kilos, 3 años, por Rozno y Cuncuna, del Stud Urbión, jockey, M. Vergara | 270 | 121 |
| 2.o Copón, 61 kilos, E. Canales | 115 | 97 |
| 3.o Job, 53 kilos, L. Huerta | 302 | 264 |
| 4.o Desalmado, 48 kilos, R. Ubilla | 106 | 69 |
| Saltarella, 59 kilos, C. Pombet | 315 | 216 |
| Pasajes, 56 kilos, L. Carrasco | 240 | 161 |
| Nervo, 52 kilos, J. Osorio | 383 | 259 |
| Djenana, 48 kilos, O. Contreras | 293 | 242 |
| Sastre, 45 kilos, M. Zúñiga | 26 | 22 |
| Maryland, 42 kilos, L. Molina | 68 | 44 |
| Apúntale, 40 kilos, E. Santelices | 33 | 30 |
| | 2151 | 1525 |

Ganado por 1|2 cuerpo; el 3.o a 1 cuerpo.

Tiempo: 55 2|5.

No corrieron: Col Maduro, 55 kilos; Saddie, 49 y La Poderosa, 47.

**Dividendos de tribunas, unidad de $ 5.00**

| | |
|---|---|
| Ganador de Campanita | $ 35.80 |
| Placé de Id. | 17.30 |
| Id. de Copon | 20.30 |
| Id. de Job | 10.60 |

**Dividendos de galerías, unidad de $ 2.00**

| | |
|---|---|
| Ganador de Campanita | $ 12.60 |
| Placé de Id. | 4.70 |
| Id. de Copón | 6.80 |
| Id. de Job | 4.90 |

**Dividendos de Viña del Mar, unidad de $ 5,00**

| | |
|---|---|
| Ganador de Campanita | $ 285.40 |
| Placé de Id. | 36.60 |
| Id. de Copón | 15.80 |
| Id. de Job | 11.20 |

#### Segunda carrera

Premio QUINOA.—1.500 metros.—$ 2,000 al 1.o, $ 400 al 2.o y $ 200 al 3.o

| | G. | P. |
|---|---|---|
| 1.o Merengue, 61 kilos, 7 años, por Obrizo y Mermaid, del señor R. L. Lois, jockey, C. Pombet | 252 | 159 |
| 2.o Farnesio, 46 kilos, J. J. Pinto | 475 | 284 |
| 3.o Garonne, 53 kilos, L. A. Orellana | 826 | 426 |
| 4.o Tombola, 46 kilos, R. Henríquez | 98 | 90 |
| Injuria, 54 kilos, C. Santander | 475 | 329 |
| Rubicón, 52 kilos, N. Oteiza | 58 | 54 |
| Boca Negra, 50 kilos, R. Olguín | 138 | 121 |
| Miss Blanca, 49 kilos, W. Fuentes | 409 | 206 |
| Ficiano, 48 kilos, O. Contreras | 29 | 12 |
| Márida, 47 kilos, J. Osorio | 274 | 152 |
| Fiero, 47 kilos, L. Fuentes | 95 | 94 |
| Farrista, 45 kilos, G. Muñoz | 102 | 71 |
| Holmán, 44 kilos, L. A. Molina | 64 | 76 |
| Griega, 44 kilos, L. A. Soto | 56 | 36 |
| Ferrocarrilero, 43 kilos, C. Santelices | 15 | 14 |
| Marcola, 42 kilos, R. Vidal | 91 | 60 |
| Curioso, 40 kilos, M. Rojas | 103 | 77 |
| | 3560 | 2261 |

Ganado por 1 cuerpo; el 3.o, a 1 1|2 cuerpo.

Tiempo: 1.34.

**Dividendos de Tribunas, unidad de $ 5.00**

| | |
|---|---|
| Ganador de Merengue | $ 63.60 |
| Placé de Id. | 17.20 |
| Id. de Farnesio | 11.80 |
| Id. de Garonne | 9.60 |

**Dividendos de galerías, unidad de $ 2.00**

| | |
|---|---|
| Ganador de Merengue | $ 17.70 |
| Placé de Id. | 6.40 |
| Id. de Farnesio | 4.50 |
| Id. de Garonne | 4.20 |

**Dividendos de Viña del Mar, unidad de $ 5.00**

| | |
|---|---|
| Ganador de Meruegue | $ 68.20 |
| Placé de Id | 25.80 |
| Id. de Farnesio | 16.60 |
| Id. de Garonne | 15.00 |

#### Tercera carrera

Premio QUELEN.—900 metros.—$ 1,500 al 1.o, $ 300 al 2.o y $ 150 al 3.o

| | G. | P. |
|---|---|---|
| 1.o Coli, 57 kilos, 4 años, por Alanés y Rimelia, del señor M. A. Benavente, jockey, L. A. Zamora | 962 | 458 |
| 2.o Priora, 57 kilos, L. Carrasco | 227 | 147 |
| 3.o Papirote, 58 kilos, C. Pombet | 760 | 460 |
| 4.o Diva, 45 kilos, R. Henríquez | 202 | 137 |
| Richmond, 56 kilos, A. Nieto | 310 | 232 |
| Fatalist, 55 kilos, P. P. Quezada | 100 | 63 |
| Ilusa, 53 kilos, M. Vergara | 667 | 352 |
| Trigo, 52 kilos, I. A. Orellana | 207 | 121 |
| Taglioni, 52 kilos, O. Contreras | 365 | 229 |
| Rime, 49 kilos, J. Osorio | 243 | 157 |
| Atlética, 46 kilos, L. A. Molina | 72 | 63 |
| | 4115 | 2419 |

Ganado por cabeza; el 3.o, a 3 cuerpos.

Tiempo: 54 3|5.

No corrieron: Activo, 55 kilos, y Fiero, 47.

**Dividendos de Tribunas, unidad de $ 5.00**

| | |
|---|---|
| Ganador de Coli | $ 19.20 |
| Placé de Id. | 9.00 |
| Id. de Priora | 17.60 |
| Id. de Papirote | 9.00 |

**Dividendos de galerías, unidad de $ 2.00**

| | |
|---|---|
| Ganador de Coli | $ 11.20 |
| Placé de Id. | 4.80 |
| Id. de Priora | 6.50 |
| Id. de Papirote | 5.40 |

**Dividendos de Viña del Mar, unidad de $ 5.00**

| | |
|---|---|
| Ganador de Coli | $ 31.30 |
| Placé de Id. | 12.30 |
| Id. de Priora | 21.70 |
| Id. de Papirote | 12.30 |

#### Cuarta carrera

Premio QUILACO. — 1.500 metros.—$ 2,000 al 1.o, $ 300 al 2.o y $ 2[illegible] al 3.o

| | G. | P. |
|---|---|---|
| 1.o Todo Ilusión, 54 kilos, 4 años, por Espectro y G[illegible] Cop, del stud Los A[illegible]s, jockey, L. A. Zamora | 806 | 440 |
| 2.o Bric a Brac, 49 kilos, A. Nieto | 544 | 292 |
| 3.o Caledonia, 53 kilos, A. Gar[illegible] | 954 | 312 |
| 4.o [illegible]ira, 46 kilos, J. Oso[illegible] | 727 | 364 |
| Activo, 58 kilos, L. Carrasco | 72 | 38 |
| Ginger Ale, 58 kilos, M. Araya | 8 | 7 |
| Latorre, 5[illegible] kilos, F. Tapia | 132 | 93 |
| Pintura, [illegible]7 kilos, C. Pombet | 327 | 204 |
| Gral Go[illegible]h, 56 kilos, C. Santander | 555 | 336 |
| Glacé, 54 kilos, L. A. Zúñiga | 120 | 126 |
| Rodrigo, [illegible] kilos, A. Calderón | 67 | 43 |
| Name, 48 kilos, W. Fuentes | 81 | 52 |
| Francesita, 47 kilos, J. Pinto | 527 | 347 |
| Goleta, 47 kilos, G. Muñoz | 184 | 113 |
| | 5099 | 2767 |

Ganado por 1 1|2 cuerpo; el 3.o, a 2 cuerpos.

Tiempo: 1.33 4|5.

No corrieron: Donaide, 52 kilos; Ivonoff, 50.

**Dividendos de Tribunas, unidad de $ 5.00**

| | |
|---|---|
| Ganador de Todo Ilusión | $ 28.50 |
| Placé de Id. | 10.50 |
| Id. de Bric a Brac | 13.30 |
| Id. de Caledonia | 12.70 |

**Dividendos de galerías, unidad de $ 2.00**

| | |
|---|---|
| Ganador de Todo Ilusión | $ 13.70 |
| Placé de Id. | 4.10 |
| Id. de Bric a Brac | 4.30 |
| Id. de Caledonia | 4.60 |

**Dividendos de Viña del Mar, unidad de $ 5,00**

| | |
|---|---|
| Ganador de Todo Ilusión | $ 31.40 |
| Placé de Id. | 10.00 |
| Id. de Bric a Brac | 11.40 |
| Id. de Caledonia | 11.60 |

#### Quinta carrera

Premio QUERIMA.—900 metros.—$ 1,500 al 1.o, 300 al 2.o y 150 al 3.o

| | G. | P. |
|---|---|---|
| 1.o Lírica, con 53 kilos, 3 años, por Matador y y Leonora, del Stud Esfuerzo, jockey C. Santander | 686 | 417 |
| 2.o Huacha, 46, R. Henríquez | 459 | 240 |
| 3.o Chalinga, 66, E. Canales | 1526 | 524 |
| 4.o Farrutín, 53, O. Contreras | 1164 | 503 |
| Bombón Rose, 58, C. Pombet | 357 | 205 |
| Corita, 52, L. A. Molina | 184 | 91 |
| Anémona, 49, L. A. Soto | 393 | 165 |
| Yo, 40, J. Osorio | 282 | 178 |
| | 5051 | 2323 |

Ganado por cabeza; el 3.o a un cuerpo.

Tiempo: 54 1|5.

No corrieron: Pistacho, 76; Malesherbes, 51; Glacé, 47.

**Dividendos de Tribunas, unidad de $ 5.00:**

| | |
|---|---|
| Ganador de Lírica | $ 33.10 |
| Placé de id. | 8.60 |
| Id. de Huacha | 11.30 |
| Id. de Chalinga | 7.90 |

**Dividendos de Galerías, unidad de $ 2.00:**

| | |
|---|---|
| Ganador de Lírica | $ 13.60 |
| Placé de id. | 3.90 |
| Id. de Huacha | 4.60 |
| Id. de Chalinga | 3.20 |

**Dividendos de Viña del Mar, unidad de $ 5.00:**

| | |
|---|---|
| Ganador de Lírica | $ 38.90 |
| Placé de id. | 11.80 |
| Id. de Huacha | 17.20 |
| Id. de Chalinga | 13.40 |

#### Sexta carrera

Premio QUINTRAL.— 1,500 metros.— $ 2,000 al 1.o, 400 al 2.o y 200 al 3.o

| | G. | P. |
|---|---|---|
| 1.o Canción, con 54 kilos, 3 años, por El Tango y Copla, del Stud Los Andes, jockey L. A. Zamora | 2318 | 847 |
| 2.o Marconigrama, 56, A. Nieto | 769 | 497 |
| 3.o Tangola, 57, L. Huerta | 940 | 444 |
| 4.o Intuición, 54, C. Santander | 479 | 250 |
| Sperata, 57, M. Vergara | 53 | 46 |
| [illegible]sajero, 56, L. A. Orellana | 273 | 132 |
| Antilla, 55, A. Garay | 121 | 113 |
| Verdun, 54, M. Vera | 110 | 69 |
| Kalmuco, 53, O. Contreras | 428 | 218 |
| [illegible]ma, 53, R. Olguín | 665 | 305 |
| [illegible]orquera, 48, W Fuentes | 109 | 50 |
| | 6259 | 1971 |

Ganado por 5 cuerpos; el 3.o a 3 cuerpos.

Tiempo: 1.32 3|5.

No corrieron: Alazán, 58; Nunca Visto, 51.

**Dividendos de Tribunas, unidad de $ 5.00:**

| | |
|---|---|
| Ganador de Canción | $ 12.20 |
| Placé de id. | 6.70 |
| Id. de Marconigrama | 8.00 |
| Id. de Tangola | 8.30 |

**Dividendos de Galerías, unidad de $ 2.00:**

| | |
|---|---|
| Ganador de Canción | $ 5.80 |
| Placé de id. | 2.60 |
| Id. de Marconigrama | 3.00 |
| Id. de Tangola | 3.10 |

**Dividendos de Viña del Mar, unidad de $ 5.00:**

| | |
|---|---|
| Ganador de Canción | $ 14.30 |
| Placé de id. | 7.10 |
| Id. de Marconigrama | 8.00 |
| Id. de Tangola | 8.20 |

#### Séptima carrera

Premio QUITZ.— 2,000 metros.—$ 1,500 al 1.o, 300 al 2.o y 150 al 3.o

| | G. | P. |
|---|---|---|
| 1.o Picacho, con 63 kilos, 5 años, por Pibe y Cachiltú, del Stud Parsifal, jockey L. Carrasco | 1514 | 443 |
| 2.o Matango, 54, C. Pombet | 707 | 238 |
| 3.o Rimel, 50, C. Santander | 1644 | 637 |
| 4.o Poruña, 48, J. Cifuentes | 233 | 117 |
| Praliné, 55, A. Nieto | 708 | 283 |
| Chañar, 53, O. Contreras | 473 | 148 |
| Gondolero, 51, P. P. Quezada | 793 | 303 |
| Alava, 50, R. Ubilla | 720 | 260 |
| Peyuco, 49, L. A. Orellana | 88 | 68 |
| Eudón, 48, R. Olguín | 365 | 148 |
| Don César, 46, M. Zúñiga | 61 | 48 |
| Hyrcanie, 4[illegible], J. Pinto | 475 | 287 |
| Isócrates, 42, L. A. Molina | 26 | 13 |
| | 7795 | 3043 |

Ganado por 1|2 cuerpo; el 3.o a 1 1|2 cuerpo.

Tiempo: 1.32 3|5.

**Dividendos de Tribunas, unidad de $ 5.00:**

| | |
|---|---|
| Ganador de Picacho | $ 23.20 |
| Placé de id. | 10.20 |
| Id. de Matango | 12.90 |
| Id. de Rimel | 8.60 |

**Dividendos de Galerías, unidad de $ 2.00:**

| | |
|---|---|
| Ganador de Picacho | $ 6.20 |
| Placé de id. | 3.80 |
| Id. de Matango | 4.10 |
| Id. de Rimel | 4.20 |

**Dividendos de Viña del Mar, unidad de $ 5.00:**

| | |
|---|---|
| Ganador de Picacho | $ 24.10 |
| Placé de id. | 9.50 |
| Id. de Matango | 11.10 |
| Id. de Rimel | 9.10 |

## PRONOSTICOS DE LA PRENSA

Los diarios y revistas de la capital que pronostican en ambos hipódromos, se encuentran en la siguiente situación:

VALPARAISO SPORTING CLUB

| | G. | P. |
|---|---|---|
| 1. El Mercurio | 31 | 110 |
| 2. La Huasca | 29 | 106 |
| 3. La Nación | 28 | 110 |
| 4. Los Tiempos | 28 | 106 |
| 5. Las Ultimas Noticias | 25 | 109 |
| 6. El Pronóstico | 25 | 102 |

ELECTRICIDAD
EMPLEE USTED ENERGIA ELECTRICA
Consulte nuestras
NUEVAS TARIFAS
Para: CALEFACCION, COCINAS, EMPALMES, AVISOS LUMINOSOS, INSTALACIONES AGRICOLAS.
Visítenos o avísenos si desea que nuestro empleado vaya a su casa
Compañía Chilena de Electricidad Ltda.
Santo Domingo N.o 789 esquina de San Antonio
Njo.

GRANDIOSA FABRICA DE ROPA
E IMPORTACION DE MERCADERIAS
Ventas por mayor, precios y condiciones muy liberales.
AVENIDA MATTA 603 AL 614
(entre Santa Rosa y Carmen)
Carros 33, 14 y 13
VELASCO Hnos., Ltda
M—19

Cecil Residen
DELICIAS 1108 Y 1110, FRENTE A BANDERA
PENSION MENSUAL Y A LA
Espléndida situación. Edificio de
ascensor.
Departamento de baño y todo servicio
Todos los dormitorios con lavatorios de
Calefacción central en toda la casa.
COMIDA SANA Y ABUNDANTE

## CICLISMO

# LA SELECCION NACIONAL SE INICIO AYER

### NSO PAU, DEL BARCELONA, SE ADJUDICA LOS 1,000 METROS, UMERSINDO SALINAS, DEL ARCO IRIS, LOS 2,000 METROS, CONTRA EL TIEMPO

### ALLES Y RESULTADOS GENERALES DE LA BRILLANTE REUNION EN EL VELODROMO BARCELONA

era de esperarlo, un público nte se dió cita ayer en el no del Deportivo Barcelona bjeto de presenciar las filos campeonatos de selecla Unión Ciclista de Chile do organizando con el objeminar a los corredores que

A DE LA PRUEBA PARA NES: 1.o PAU, 2.o JUIET, 3.o BERMEJO

arán a Chile en la Olim-París.

lamentar la ausencia de code provincias, ya que la dinvió en su oportunidad las ies para que se hicieran relos exponentes más genuiciclismo nacional.

s que dejar especial consla buena organización de ampeonatos, pues en todo se pudo apreciar la buena ón de los corredores y la correcta de los miembros o.

a continuación los resulnerales:

**carrera, 1,000 metros contiempo, selección oficial**

, Alfonso Pau, con 1'23", lona

, Gumersindo Salinas, con Arco Iris.

Ricardo Bermejo, con Arco Iris.

Alejandro Vidal, con 1'25 Centenario.

Francisco Juillet, con 1'26 Royal.

arlos Rocuant, con 1'26 2|5".

Jorge Videla, con 1'26 3|5". nario.

Octavo, Eduardo Venegas, con 1'27 1|5", del Centenario.

**Segunda carrera, para tercera categoría, 3,200 metros**

Primero, José Gamboa, del Arco Iris.

Segundo, Juan Estay, del Internacional.

Pasadas, Juan Estay, del Internacional.

Tiempo: No se tomó.

**Tercerra carrera, 4,000 metros para segunda categoría**

Primero, Miguel Gomila, del Barcelona.

Segundo, Guillermo Argentieri, del Italiano.

Pasadas, Miguel Gomila, del Barcelona.

Tiempo: 6'39".

**Cuarta carrera, 5,200 metros, para primera categoría**

Primero, Oscar Fuenzalida, del Chile.

Segundo, Luis Nebot, del Arco Iris.

Pasadas, Luis Godoy, del Internacional.

Tiempo: 9'35".

**Quinta carrera, 2,000 metros contra el tiempo, selección oficial**

Primero, Gumersindo Salinas, con 3 minutos 5 segundos, del Arco Iris.

Segundo, Alfonso Pau, del Barcelona, con 3 minutos 5 2|5".

Segundo, Ricardo Bermejo, del Arco Iris, con 3 minutos 5 2|5".

Tercero, Francisco Juillet, del Royal, con 3 minutos 6".

Cuarto, Clodio Brito, del Cóndor, con 3 minutos 9 2|5".

Quinto, Alejandro Vidal, del Centenario, con 3 minutos 10".

Sexto, Carlos Rocuant, del Chile, con 3 minutos 11".

Sétimo, Jorge Videla, del Centenario, con 3 minutos 11 3|5".

Octavo, Eduardo Venegas, del Centenario, con 3 minutos 12".

**Sexta carrera, 6,000 metros, para campeones**

Primero, Alfonso Pau, del Barcelona.

Segundo, Francisco Juillet, del Royal.

Pasadas, Horacio Acevedo, del Internacional.

Tiempo: 10'53".

Sr. GUMERCINDO SALINAS, DEL ARCO IRIS, QUE OBTUVO EL PRIMER PUESTO EN LA SELECCION NACIONAL DE LOS 2,000 METROS Y EL SEGUNDO PUESTO EN LOS 1,000 METROS

## FOOT-BALL

# EL SEGUNDO DIA OFICIAL DE LA PRESENTE TEMPORADA

### CON TODO BRILLO SE REALIZAN AYER LAS REUNIONES ANUNCIADAS EN LAS CANCHAS MAGALLANES Y PANTEON

### DETALLES Y RESULTADOS GENERALES DE LOS PARTIDOS

El segundo día oficial de la actual temporada de foot-ball se realizó en la tarde de ayer con el mismo brillo y entusiasmo que el Domingo anterior.

Tanto la cancha Magallanes como la del Panteón, donde se desarrollaban los partidos que anunciaba el calendario del Campeonato Especial de la Liga Nacional de Foot-Ball, se vieron prestigiadas por numeroso público.

Damos a continuación un resumen de los resultados obtenidos:

### En la cancha Magallanes

En el field de la calle Independencia N.o 1499, ante no menos de mil personas, se verificaron los cuatro partidos anunciados, en medio de la mayor animación y en el siguiente orden:

**Academia Star (1) v. Juvenil Caupolicán (0)**

Se inició la tarde con este lance de la primera rueda de la segunda serie que había quedado pendiente del Domingo anterior. Después de un juego muy lucido y equiparado, la victoria perteneció al Academia Star, por el score mínimo.

**Vega Central (1) v. Unión de Caldereros (0)**

Este partido, correspondiente a la primera división, último de la primera eliminación, se resolvió con el resultado que indicamos.

**El Salto (2) v. 1.o de Mayo Juvenil (2)**

Ante el árbitro señor Juvenal Galdames se verificó este importante lance que, atendiendo a la categoría de los contendores, había despertado especial interés.

Desde los primeros momentos la brega adquirió gran movilidad, correspondiente al equipo de El Salto tomar ventaja. Cuando faltaban pocos minutos para concluir, el score le era favorable por dos tantos contra uno. A esta altura se produjo un penal a favor del 1.o de Mayo, sanción que fué imposible verificarla porque el público partidario del elenco afectado invadió la cancha.

El árbitro indicó el término del partido señalando el resultado de dos puntos por lado.

Si la resolución del juez no ofrece comentarios del Directorio de la Liga Nacional, en conformidad a las bases del campeonato, deberá jugarse el complementario el próximo Domingo.

**Peñarol (2) v. Vega Central (0)**

Se dió término a la reunión con este partido por la primera división. El Vega Central había eliminado en la misma tarde al Unión de Caldereros, después de una contienda muy movida, circunstancia que tal vez influyó en su presentación posterior contra el Peñarol, pues cayó vencido por dos tantos contra cero.

### En la cancha Panteón

También se verificaron en este terreno los cuatro encuentros anunciados.

Los tres primeros partidos, correspondientes a la segunda división, tuvieron el siguiente resultado:

Viajante c. Dunoguier. Se jugó el tiempo reglamentario y dos complementarios de diez minutos sin que se produjera score. En conformidad a las bases, el Domingo próximo deberán jugarse dos períodos de diez minutos y complementarios de la misma duración hasta que se abra la cuenta.

Almirante Simpson (1) v. Benjamín Dávila B. (0).

Flamengo (1) v. Lusitania (0).

**Benjamín Dávila (1) v. Manuel Acevedo (0)**

Se dió término a la tarde deportiva de la cancha Panteón, con este interesante partido por la primera división.

Fué una contienda modelo, en que se hizo gala de juego eficiente y caballeroso. Hacía tiempo que no presenciábamos una brega cuyas características fueron las jugadas científicas en medio de ambiente netamente deportivo. No hubo un solo foul, a pesar de tratarse de dos equipos pesados y de fuerzas muy equivalentes. Bregas de esta índole prestigian a los contendores y a la Liga en que se cobijan.

Vimos actuar por el Dávila al zaguero Benito Valenzuela, que conserva sus condiciones sobresalientes de la temporada pasada, en que le cupo representar al Consejo Local en su jira a la provincia de Coquimbo. Temístocles Torres, eje de la línea de ataque, desarrolló una labor muy eficiente, correspondiéndole a él colocar el tanto de la victoria a los diez minutos del segundo período.

Manuel Arriagada, Luis Apablaza, Pedro Salas y Gmo. Rojas, fueron otros de los puntos descollantes del cuadro.

Por el Manuel Acevedo, que cayó batido con todos los honores, merecen especial mención el arquero Tourrel, antiguo defensor del Jorge V, que hizo hermosas defensas; Campusano, Samuel Soto, Javier Alvarez y P. Aranda.

En general, ambas líneas de ataque se desenvolvieron concienzudamente y sus avances fueron el fruto de combinaciones bien estudiadas. A la hábil acción de los zagueros y guarda-vallas se debió la poca cuenta.

El tanto que decidió el partido a favor del Benjamín Dávila se produjo a raíz de una defensa poco feliz de Tourrel, que se ofuscó en la misma puerta al pretender detener un tiro arrastrado de Temístocles Torres.

## LA REUNION DE AYER EN LOS GUINDOS

### EL AUDAX ITALIANO SE ADJUDICA LAS COPAS RATINOFF Y CRUZ, EN LOS LANCES CON EL LUIS ARRIETA CAÑAS F. C.

Con extraordinario entusiasmo se verificó ayer la inauguración de la cancha que el Luis Arrieta Cañas F. C. ha adquirido en los alrededores de la Plaza Egaña, Los Guindos.

A pesar de que aún no está en las condiciones requeridas para field de foot-ball, pues la tierra está removida, sin embargo está en una espléndida situación, rodeada de una frondosa arboleda.

El directorio del Club había arreglado dos tribunas, engalanadas con profusión de gallardetes.

En estos locales tomaron colocación numerosas familias invitadas y en los alrededores una concurrencia que no bajaba de 1,000 personas.

Se inició la reunión con un lance entre los primeros cuadros infantiles del Luis Arrieta y Carioca.

El match fué interesante, demostrando los contendores especiales aptitudes en el foot-ball, sobresaliendo el juego de los cariocas, que por primera vez entran a esta clase de lides.

Es un cuadro que se tiene conquistada una situación preponderante entre sus congéneres, por la corrección en el juego y el entusiasmo y actividad que despliegan.

Un hermoso empate a cero tanto fué el resultado que se obtuvo.

A continuación se hicieron presente los segundos equipos del Arrieta Cañas y Audax Italiano, los que debían dirimir supremacías por la copa Ignacio Cruz.

Bajo la dirección del árbitro señor Bartolomé Fruttero, los cuadros desarrollaron una contienda del más alto interés, en la que predominó la actividad de los defensores de los colores italianos, los que se adjudicaron la victoria por 4 tantos contra uno del Luis Arrieta.

Una vez finalizada esta brega entraron a la cancha los primeros conjuntos de estos clubs, que disputarían la posesión de la valiosa copa donada por el señor Alfredo Ratinoff.

Desde un comienzo el juego adquirió gran movilidad, yendo la pelota de un lado a otro con gran rapidez, visitando ambas vallas en forma que no tardaría en abrirse la cuenta. En efecto a los pocos minutos, a raíz de un bien sostenido avance de la línea delantera local, se produjo el primer goal a su favor.

Esta desventaja no desanimó a los verdes, los que redoblaron su vigilancia a fin de no ver caída nuevamente su valla.

Finalizó el primer período sin otras alternativas que las anotadas.

Reanudada la contienda los visitantes cambiaron de táctica, lo que les resultó eficaz a pesar de que Brussadelli quedó casualmente imposibilitado para seguir actuando eficientemente.

A los 10 minutos los ágiles italianos lograron igualar posiciones por intermedio de Moccia. Instantes después, Manni se cortó solo y aumentaba la cuenta con un nuevo tanto.

Los de la casa trabajaban con sin igual entusiasmo para contrarrestar la ofensiva de los visitantes; pero todo fué en vano: la defensa se mostró impasible, sobresaliendo la actuación de los hermanos Anglada, Corte y Fruttero.

Los delanteros italianos no desperdiciaban ocasión para cimentar sus posiciones y es así como Brusadelli pudo, a pesar de su relativa inhabilidad, colocar el tercer y último goal.

Minutos después finalizaba el lance en medio de los hurras de los concursantes.

El directorio del Club local, presidido por su entusiasta presidente, señor Muñoz, festejó con todo afecto a los visitantes.

En resumen: una reunión del más alto interés y que viene a abrir un nuevo campo deportivo, gracias a la gentil cooperación del distinguido filántropo señor Luis Arrieta Cañas.

# NTERNACIONAL CELEBRA HOY SU 12.o ANIVERSARIO

### VE RESEÑA DE SU BRILLANTE LABOR DEPORTIVA

prestigiosa institución deumple hoy doce años de vida en acontecimientos de ncia para el ciclismo nade provechosas lecciones asociados.

ésta una institución grannúmero de asociados, pero sa por el gran contingente mientos que ha aportado o en general. Sin contar uen número de corredores, do hermosos triunfos y ión descollante en los torse han organizado. Ha concorredores de gran renomlos que podemos citar a oller, uno de los que forrte de la delegación ciclisepresentó a Chile en la de Estocolmo y actual del record de los 500 me-37 segundos: Luis Badalla, toso corredor que llegaron

o el invencible, por cuanto la carrera en que tomara la cual no resultara ventualmente detentao el relos 10,000 metros en el rele tiempo de 15 minutos 44 En los comienzos del ndieron con brillo sus cosiguientes corredores: Juan , los hermanos Bohme, aulus, Miguel Salinas, Enten, Tito Alvarado, Runge ópez. Más tarde han coloprimera fila el nombre del redores que como Pedro Q. E. P. D.) y Emilio vencieron en ruda prueba rera de las cinco horas, en 17; Luis Godoy y José Dorn ocuparon el tercer lugar en la misma prueba en el año 1919; Juan Leiva y Eduardo Jara el cuarto puesto en las 24 horas del año 1920; Pedro Martineaux y Juan Leiva se hicieron acreedores a un premio especial por su descollante actuación en las 24 horas ciclistas que con tanto éxito organizara el club Ibérico en el año 1921 y lo que es más honroso, para ellos y para el club, es la felicitación especial que recibieron por tal motivo de parte del Excmo. señor Ministro de España; Emilio Gonzájez y Horacio Acevedo ocuparon el octavo puesto en las 24 horas del año 1922 y en la que tomó parte el poderoso equipo formado por los excelentes corredores argentinos Nino Ardesi y Cosme Saavedra, los que ocuparon el séptimo lugar en la prueba. También han defendido con brillo los colores de la institución los hermanos Pau, pues defendiendo esos colores fué como obtuvo el título de campeón de Chile, en carreras de medio fondo el joven corredor Alfonso Pau y en esos mismos torneos le cupo una lucida actuación a su hermano Julio, que hacía tantos años se encontraba alejado de la vida activa del ciclismo.

Donde resalta la labor desarrollada por esta institución es en la organización, en los numerosos proyectos que sus delegados han presentado a la jefe del deporte ciclista y a la decidida cooperación que en todo momento han prestado a la mesa directiva de la Unión Ciclista de Chile.

Desde sus filas han salido dirigentes que han defendido con valentía la causa deportiva, señalando al desnudo las malas prácticas que puedan llevarla al desprestigio y trabajando con todo entusiasmo por sacar al deporte de su estagnación.

Fué su primer presidente el señor José Salinas, persona que predicó con energía y defendió con tesón, tanto en la prensa como en el seno de la Federación Velocipédica de Chile, lo que la institución entendía por verdadero deporte. Junto con Tito Alvarado y Augusto Bohme dejaron mentada fama de colaboradores incansables y caballerosos deportistas.

Una vez en el seno de la Unión Ciclista de Chile continuaron la labor Tito Alvarado, Severo Rojas, Emilio González, Luis Godoy y Emilio Carrasco. Desde sus puestos de delegados ante la jefe han sabido mantener la doctrina de la institución, cual es trabajar por el bienestar y el progreso de todos y esto lo conseguirán ampliamente, pues le prestan su concurso desinteresado a la entidad jefe. En los nueve años que está afiliado a la Unión Ciclista de Chile ni uno solo de sus delegados han dejado de tomar su puesto en la mesa directiva, sirviendo a satisfacción general tanto el cargo de prosecretario, como en escala ascendente, hasta la presidencia de la entidad.

Siendo vice-presidente de la Unión el señor Severo Rojas, miembro prominente del club, le cupo el alto honor de ser designado jefe de la delegación ciclista que con tanto brillo representara al país en los Juegos Olímpicos del Brasil y fundador de la Confederación Sudamericana de Ciclismo en representación de Chile.

Actualmente son delegados ante la dirigente los señores Emilio Gonzájez y Severo Rojas, siendo el primero vice-presidente de ella y ambos delegados de la Unión Ciclista de Chile ante la Confederación Chilena de Deportes.

Regirá los destinos del club por el período 1924-1925 el siguiente directorio: Presidente honorario, don Erasmo S. Vásquez C.; socios honorarios, los señores Waldemar Jacobsen, Tito Alvarado y Luis Badalla; presidente efectivo, don Alfredo Dannenberg; vice-presidente, don Severo Rojas; secretario, don Emilio González; tesorero, don Abelardo 2.o Donoso; pro, don Luis Godoy; y directores los señores Carlos Friedemann, Juan Leiva, Humberto Valenzuela y Humberto Peragallo.

Delegados ante la Unión Ciclista de Chile, los señores Emilio González y Severo Rojas.

**LA SESION SOLEMNE DE HOY**

Esta noche se reunirán en su local social, Huérfanos 1062, con el objeto de conmemorar su aniversario, en una sesión solemne y a la cual han sido invitados prestigiosos dirigentes deportivos y redactores de la prensa. En esta misma sesión se harán cargo de sus puestos las personas que forman el nuevo directorio. Una vez terminada la sesión, se servirá un té en uno de los establecimientos del centro.

**CLUB CICLISTA CHACABUCO.**— Cita a junta general para mañana a las 9 P. M., en el local de costumbre.

## LOS DEPORTES EN PROVINCIAS

### EL CIRCUITO DE VALDIVIA SE VERIFICO AYER CON TODO BRILLO

### El representante del Club Ibérico, Justo Frank, se adjudica la prueba, recorriendo los 17 1|2 kilómetros en 1 hora 5'20"

(De nuestro Corresponsal, por telégrafo

VALDIVIA 16.—"La Nación".— Con un éxito extraordinario se verificó en la mañana de hoy la prueba Circuito de Valdivia, organizada por la Asociación Atlética de esta ciudad, y cuyo recorrido fué de 17 1|2 kilómetros.

Intervinieron en la competencia 23 corredores, los que durante la jornada recibieron los aplausos y estímulos de numeroso público que se había estacionado en las calles por donde debían pasar los competidores.

Aún cuando los caminos no estaban en buenas condiciones, el perfecto estado de entrenamiento de los atletas permitió que todos llegaran en buenas condiciones a la meta.

Obtuvo los honores de la jornada, el representante del Club Ibérico, señor Justo Frank, quien empleó en el recorrido una hora cinco minutos veinte segundos.

En segundo lugar se clasificó Erasmo Lovera, del Royal; tercero, Carlos Gutiérrez, del Ibérico; cuarto, Juan Inostroza; quinto, Manuel Rabello, ambos del Regimiento Caupolicán.

La prueba terminó en la plaza principal, en donde se había congregado una enorme multitud de aficionados, que aplaudió entusiastamente a los vencedores.

Justo Frank recibió como premio a su esfuerzo, un artístico premio, donado por el teniente Contreras.

La buena organización de este acto deportivo, dió margen a una brillante reunión al aire libre, recibiendo los directores de la dirigente del atletismo valdiviano, numerosas felicitaciones.—El corresponsal.

## EXCURSIONISMO

### LAS REUNIONES CAMPESTRES DE AYER

### EL PASEO DEL CENTRO SPORTIVO ATLANTIDA Y LA EXCURSION DEL CUERPO JORGE MATTE A TALANGANTE, ALCANZA ESPECIAL BRILLO

**EL PASEO CAMPESTRE DEL CENTRO SPORTIVO ATLANTIDA**

Con una brillante reunión deportivo-social, que se verificó en el vecino pueblo de Talagante, puso término, el Centro Sportivo Atlántida, a la celebración del cuarto aniversario.

Una treintena de jóvenes y señoritas se reunieron en una de las mejores quintas de la localidad, en donde la camaradería propia de deportistas dió ocasión a una agradable fiesta.

En la mañana, los paseantes se dirigieron al río Mapocho, en donde se desarrollaron algunos juegos deportivos, terminándose con un baño.

El almuerzo, servido bajo unas hermosas higueras, transcurrió en medio de la mayor alegría y amenizado por un excelente conjunto musical. A los postres, el presidente de la colectividad señor Humberto Benvenutto, recordó la labor del Centro y sus fundadores, reconociendo el entusiasmo y espíritu deportivo de todos los asociados, lo que en estos últimos tiempos le había dado al Atlántida un bien adquirido prestigio entre sus congéneres. A pedido de los asistentes, habló el señor Juan de Dios Venegas, que viene desde hace algún tiempo cooperando a la marcha de la institución, quien se sirvió manifestar sus aplausos para la juventud que militaba en el Centro, y sus propósitos de continuar colaborando en él. En representación del Centro El Despertar, habló el señor Segundo Godoy, felicitando a la corporación por la próspera marcha que ha seguido.

En la tarde se desarrolló un lucido programa de baile y diversiones, poniéndose término a esta simpática reunión con unas once.

**LA EXCURSION DEL CUERPO JORGE MATTE**

Un buen grupo de socios de este Cuerpo se dirigió ayer a Talagante en donde los excursionistas pasaron un agradable día campestre.

La mañana se empleó en el desarrollo de un programa deportivo a orillas del río, constituyendo la base un interesante partido de water polo.

El almuerzo fué servido en la quinta de don Emilio González, y fué una oportunidad para exteriorizar una vez más, la fraternidad que reina entre todos los elementos de la institución. Se amenizó este acto con una excelente victrola.

En la tarde, algunos excursionistas fueron invitados a la residencia del señor Pedro Rico, entusiasta caballero de la localidad, que, en compañía de su esposa, atendió gentilmente a los paseantes.

La tarde transcurrió en medio de la mayor animación y alegría.

Se regresó a la capital por el tren de las 7 P. M.

## ATLETISMO

**ASOCIACION ATLETICA DE SANTIAGO.**—Hoy a las 7 P. M., en San Diego 51, se cerrarán las inscripciones para la eliminatoria santiaguina. A continuación se reunirá el Directorio a fin de sortear las series y tomar los últimos acuerdos.

Se advierte a los clubs que después de esta fecha no se aceptará ninguna inscripción. Toda inscripción debe ser acompañada por el formulario del presente año.

**CENTRO DEPORTIVO FLAMENGO.**—Con un éxito halagador se efectuó ayer en la cancha Av. Panteón el primer campeonato interno del año por la competencia interna del Centro en honor de los presidentes honorarios doctores señores Díaz Lira y Gustavo Girón.

El árbitro, señor Vicente Pizarro, actuó en el torneo en forma muy correcta. El resultado general del torneo fué el siguiente:

100 metros: 1.o C. Castro, 2.o Luis Castro, 3.o L. Soto.

1,500 metros: 1.o Luis Castro, 2.o M. Madrid, 3.o G. Núñez.

5,000 metros: 1.o M. Madrid, 2.o Gmo. Núñez, 3.o H. Ramírez.

3,000 metros, marcha: 1.o M. Madrid, 2.o L. Orellana, 3.o C. Castro.

Lanzamiento de la bala: 1.o S. Escobar, 2.o L. Soto, 3.o A. Salfate.

Salto largo: 1.o L. Castro, 2.o, C. Castro, 3.o Gmo. Núñez.

Infantiles, menores de 16 años:

50 metros: 1.o Y. Castro, 2.o, H. Godoy, 3.o H. Salfate.

800 metros: 1.o Juan Castro, 2.o H. Salfate, 3.o Luis Madrid.

Salto largo: 1.o Juan Castro, 2.o H. Salfate, 3.o H. Godoy.

**Asociación de Referées de Chile**

**(SECCION SANTIAGO)**

**El Directorio de esta corporación, se reunirá hoy a las 9.30 P. M., en su secretaría, Huérfanos 1062, tercer piso.**

**Se ruega la asistencia a esta sesión al pro-secretario.**

## CITACIONES

**Atlético Galvarino F. C.**—Junta general para hoy a las 8 1|2 y 9 P. M., en primera y segunda citación, respectivamente, en San Diego 224.

**Unión Camilo Henríquez.**—Junta general para hoy a las 8 P. M., en casa del señor Torres.

## B O X

**EL MIERCOLES PROXIMO EL CENTRO DEPORTIVO "URSUS" INAUGURA SU LOCAL.** — Existe bastante entusiasmo por concurrir a la velada con que inaugurará su local esta antigua institución boxeril. Su gimnasio, ubicado en la calle San Francisco N.o 1120, es uno de los más cómodos de la capital y está ubicado en centro del populoso barrio Avenida Matta.

El programa es interesante, ya que participarán el campeón suramericano de los pesos moscas, Carlos Uzabiaga; Carlos Abarca, excampeón suramericano de los pesos plumas; Víctor Soto, campeón de Chile de todos los pesos; Luis Correa, el popular peso medio del Ferroviario.

Habrá tres preliminares a cinco rounds y el match de fondo lo harán los valientes representantes del Rodolfo Núñez y Covarrubias, señores Luis G. Zúñiga y Jenaro Acosta, que hace poco entusiasmaron al público del Hippodrome con sus dos hermosos matchs por los campeonatos de la Federación Amateurs de Box.

Los precios serán populares y contribuirán a cubrir las grandes preparaciones y comodidades que disfrutarán en este cómodo local.

**EL 22 PELEARAN LUIS CORREA CON VICTOR SOTO.** — Como un homenaje al desinteresado profesional del Centro Rodolfo Jaramillo, [illegible] tes aficionados se medirán a un match de cinco rounds en el gimnasio del Rodolfo Jaramillo, el Sábado 22 del presente.

Sería por de más inoficioso hacer una biografía de estos dos excelentes aficionados, ya que Luis Correa se clasificó en una forma por demás honrosa campeón suramericano en el peso medio pesado, y Víctor Soto es actualmente campeón de Chile en todas las categorías.

Han prestado generosa y desinteresadamente su concurso, el campeón Manuel Martínez, de Valparaíso; el de Carabineros, Carlos Toro; y un gran número de excelentes aficionados, como Jorge Peña, Juan Pardo, Tomás Puebla, Luis A. Sánchez y Guillermo Rojas.

**MIGUEL GRIMALT B. C.** — Cita a junta general para hoy, a las 9 P. M. Local de costumbre.

**CENTRO QUINTIN ROMERO B. C.**—Cítase a junta general para el próximo Miércoles, a las 9 P. M., en el local de costumbre, San Alfonso N.o 7 (altos).

**DESAFIO.** — Humberto Fuentes, del Quintín Romero, desafía a Oscar Gajardo, de la Compañía de Gas, a un match a 5 rounds, en las condiciones que desee. Bases: San Alfonso N.o 7. Hora: de 8 y media a 9.30, todas las noches, con su representante señor Benja- [illegible] Aguero F.

RADIOTELEFONIA

VALVULAS RADIOTRON W. D. 12 — U. V. 199 Y U. V. 201. A $ 63 — U. V. 200 $ 43.
FRANCESAS METAL $ 19.

ALTO PARLANTES "RICO" $ 168 — MANHATHAN $ 300

MAGNAVOX R2 $ 775

Teléfonos de calidad "Manhattan" de 2000 OHMS $ 56; de 3000, $ 63; de 4,000 $ 77
TELEFONOS "RICO" DE 2000 OMHS, $ 42; DE 3000, $ 52; DE 4000, $ 62

Baterías secas "A" de 1.5 V., $ 5 y $ 13 — de 4.5 V., $ 19 — de 6 V., $ 21

Variómetros, Variocouplers, Reostatos, Transformadores, Bases, Condensadores, Paneles, Diales, Potenciómetros, Alambres para Bobinas, etc., etc.

Y LOS FAMOSOS RECEPTORES "MINERVA" DE 1, 2, 3 Y 5 AUDIONES

EMP. ELECTRICA CHILENO - ALEMANA
SANTO DOMINGO 1050
Atendemos consultas y hacemos transformaciones y composturas y aparatos, según orden.
ATENDEMOS PEDIDOS DE PROVINCIAS CONTRA REEMBOLSO

## COMERCIO

### CAMBIO

BANCARIO .. .. .. .. $ 44.10
COMERCIAL .. .. .. .. 44.10

EQUIVALENCIAS DEL CAMBIO BANCARIO

| | |
|---|---|
| 1 Dólar, oro | $ 10.39 1\|2 |
| 1 Franco | 0.49 1\|4 |
| 1 Lira | 0.44 1\|2 |
| 1 Peseta | 1.33 3\|4 |
| 1 Nacional Arg. | 3.50 3\|4 |

PREMIO DEL ORO
233 o|o

UN PESO PAPEL VALE
5 7|16 d.

### MATADERO PUBLICO

ENCIERRA PARA HOY

| Ganado mayor | | Ganado menor | |
|---|---|---|---|
| Bueyes | 51 | Corderos | 860 |
| Novillos | 103 | Cerdos | 143 |
| Vacas | 300 | Terneros | 99 |
| En var. | 37 | | |
| Total | 491 | Total | 1.102 |

### ACCIONES Y BONOS

Ultimas cotizaciones

| BANCOS | Val. pagado | Precios | |
|---|---|---|---|
| Chile | $ 100 | 224 | tr |
| Concepción | $ 50 | 81 | n. |
| Curicó | $ 100 | 123 | n |
| Chile y Ar. | $ 100 | 40 | n. |
| Edwards | $ 100 | 220 | n |
| Español | $ 100 | 150 | tr. |
| Francés | $ 50 | 35 | tr. |
| Garantizador | $ 100 | 18 | n. |
| Hip. de Chile | $ 200 | 648 | tr. |
| Hip. y de Crd. | $ 50 | 25 | n. |
| Hip. de Valp. | $ 100 | 146 | n. |
| Indus. y Com. | $ 20 | 17 | n. |
| Italiano (S. A.) | $ 100 | 80 | c. |
| Italiano (S. B.) | $ 100 | 91 | n. |
| Nacional | $ 100 | 97 | tr |
| Talca | $ 100 | 167 | n. |
| **MINERAS** | | | |
| Halladas | $ 10 | 12 1\|4 | tr. |
| Aconcagua | $ 10 | 15 1\|4 | n. |
| Alamos | — | 3.80 | n. |
| Araca | £ 1 | 257 | v. |
| Arauco | £ 10 | 1 1\|8 | n. |
| Bronces | — | 10 3\|4 | n. |
| Carolina | — | 72 1\|2 | c. |
| Caylloma | sh 5 | 7 7\|8 | v. |
| Co. Penco pref | $ 10 | 12 1\|2 | n. |
| Co. Penco ord. | $ 10 | 6 1\|4 | n. |
| Colquiri | $ 5 | 58 | tr. |
| Condoriaco | $ 10 | 18 1\|2 | n. |
| Coronel | — | 0.75 | n. |
| Chacaltaya | $ 50 | 61 | tr. |
| Chañarcillo | $ 5 | 6 1\|2 | n. |
| Dichas | $ 30 | 72 | c. |
| Disputada | $ 25 | 60 | v. |
| Domeyko | $ 5 | 2 1\|2 | n. |
| Espino | $ 5 | 1 7\|8 | n. |
| Eureka | $ 5 | 0.85 | n. |
| Fort. de Colquirí | $ 10 | 2 | n. |
| Gatico | $ 12 | 11 | tr. |
| Guanaco | $ 10 | 12 | tr. |
| Gr. de Collan. | — | 6 | n. |
| Huanchaca | $ 5 | 30 | n. |
| Huanillos | — | 32 | n. |
| Huanuni | £ 1 | 87 | c. |
| Kala Uyu | £ 1 | 81 | v. |
| Lebu | £ 1 | 60 | c. |
| Llallagua | £ 1 | 682 | c. |
| Máfil | $ 50 | 61 | c. |
| Marta | $ 5 | 3 1\|8 | tr. |
| María Franc. | sh 10 | 9 | tr. |
| Minera e Ind. | $ 80 | 31 | tr. |
| Monte Blanco | £ 1 | 68 | v. |
| Nueva Elqui | $ 10 | 19 1\|2 | tr. |
| Oploca | £ 1 | 200 | tr. |
| Oruro | — | 50 | tr. |
| Parga | — | 8 | n. |
| Poderosa de C. | — | 15 | n. |
| Potasa | — | 44 | c. |
| Salvador | — | 161 | c. |
| S. Bartolo | — | 6 1\|2 | n. |
| San Vicente | — | 94 | n. |
| Sto. Cristo | — | 20 | c. |
| Schwager | £ 1 | 33 | tr. |
| Santa Rita | £ 1 | 9 3\|4 | n. |
| Taltal | $ 10 | 18 1\|2 | n. |
| Tocopilla | £ 1 | 101 | v. |
| Totoral | $ 10 | 7 1\|2 | tr. |
| Tres Puntas | $ 5 | 5 1\|4 | n. |
| Vacas | $ 5 | 12 3\|4 | tr. |
| Yaco | $ 5 | 9 1\|2 | n. |
| **SALITRERAS** | | | |
| Agua Santa | £ 1 | 220 | tr. |
| Agua Verde | — | 21 | n. |
| Alianza Taltal | — | 5 1\|4 | tr |
| Antofagasta | $ 26 | 63 1\|2 | c. |
| Barcelona | $ 10 | 8 | tr. |
| Boquete | £ 1 | 2 | tr. |
| Cerrillos Anto. | — | 3 | n. |
| Chilena | £ 1 | 34 | n. |
| Flor del Des. | — | 50 | n. |
| Galicia | £ 1 | 34 | tr. |
| Junín | — | 22 1\|2 | n. |
| Lastenia | £ 1 | 45 | tr. |
| La Unión | $ 20 | 9 1\|2 | n. |
| Loa | £ 1 | 65 1\|2 | tr. |
| N. Castilla | £ 1 | 27 1\|4 | tr. |
| Peñón | £ 1 | 36 | n. |
| Perfetti | £ 1 | 17 3\|4 | tr |
| **AGRICOLAS GANADERAS** | | | |
| Aysen | £ 1 | 54 3\|4 | tr. |
| Budi | $ 15 | 8 1\|2 | n. |
| Coquimbo | $ 20 | 23 | n. |
| Gente Grande | £ 1 | 85 | c. |
| Lag. Blanca | £ 1 | 170 | c. |
| Ñuble y Rup. | $ 20 | 19 1\|2 | n. |
| Río Cisnes | £ 1 | 29 | n. |
| T. del Fuego | £ 1 | 188 | tr. |
| Toltén | — | 20 | n. |
| Vallenar | $ 20 | 45 | n. |
| **SEGUROS** | | | |
| Alsacia | $ 50 | 48 | n. |
| Alemania | $ 200 | 350 | tr. |
| Araucanía | $ 25 | 53 | tr. |
| Alianza Chile. | $ 25 | 78 | n. |
| América | $ 25 | 92 1\|4 | n. |
| Americana | $ 150 | 200 | n. |
| Anglo Chilena | $ 25 | 66 | r. |
| Chilena Consol. | $ 25 | 91 | tr. |
| Central | $ 25 | 69 | n. |
| Cóndor | $ 20 | 18 | r. |
| Confianza | $ 40 | 53 | n. |
| Española | $ 100 | 230 | n. |
| Estrella | $ 10 | 20 | n. |
| Esmeralda | $ 25 | 19 | n. |
| Francesa | $ 50 | 192 | n. |
| Fco. Chilena | $ 25 | 50 | tr. |
| Germania | $ 25 | 53 | tr |
| Iberia | $ 62.50 | 140 | n. |
| Italia | $ 300 | 335 | n |
| Internacional | $ 25 | 41 | n. |
| Industrial | $ 25 | 35 | n. |
| Mapocho | $ 75 | 145 | n. |
| Mundial | $ 100 | 70 | n. |
| Nacional | $ 500 | 730 | n. |
| N. España | $ 175 | 212 | n. |
| Porteña | $ 10 | 2 | n. |
| Previsora | $ 50 | 32 | r. |
| Protectora | $ 175 | 200 | n. |
| Providencia | $ 20 | 10 1\|4 | n. |
| Santiago | $ 225 | 370 | n. |
| Unión Nacional | $ 70 | 65 | n. |
| Unión Chilena | $ 437.50 | 700 | n. |
| U. Ital.-Chilena | $ 20 | 12 1\|2 | n. |
| **INDUSTRIALES** | | | |
| Austral Mad. | — | 0.60 | v. |
| Am. Shoe Fac. | $ 100 | 89 | n. |
| Buques y Mad. | $ 50 | 38 | n. |
| Catres | — | 35 | c. |
| Cem. Melón | £ 1 | 43 | n. |
| Imp. Universo | $ 100 | 117 | n. |
| Industrial | $ 20 | 24 1\|2 | tr. |
| Labor Chile | $ 25 | 81 | tr. |
| Cerv. Unidas | £ 1 | 70 1\|2 | n. |
| Chil. Ballenera | — | 46 | n. |
| Fósforos | $ 20 | 150 | n. |
| Chiclayo | — | 36 | n. |
| Diques | $ 100 | 125 | n. |
| Electricidad | $ 50 | 83 | tr. |
| Cía. C. E. Ltd. | £ 1 | 31 | tr. |
| Cía. C. E. Ord. | £ 1 | 14 | tr. |
| Env. y Enloz. | £ 10 | 11 1\|8 | n. |
| Gas de Sant. | $ 50 | 57 | tr. |
| Gas de Valp. | $ 50 | 115 | tr. |
| Gas de Concep. | $ 50 | 35 | n. |
| Hidro-Metal | $ 500 | 2000 | n. |
| Matadero Modelo | $ 100 | 80 | n. |
| Ref. Viña | — | 33 | tr. |
| Maestranza | £ 1 | 5 | n. |
| Malvoa | $ 20 | 12 | v. |
| Molino El Globo | $ 100 | 56 | n. |
| Nac. Cerveza | $ 25 | 18 | n. |
| Pan y Gall. H. | — | 30 | n. |
| Paños Tomé | $ 100 | 320 | n. |
| Papel y Cartón | $ 100 | 200 | c. |
| Perfumería | $ 25 | 15 | n. |
| Ref. Penco | £ 1 | 33 1\|4 | tr. |
| Punta Lobos | $ 50 | 120 | tr. |
| Tabacos | $ 20 | 81 1\|2 | n. |
| Tej. El Salto | $ 100 | 119 | tr. |
| Volcán | $ 50 | 36 | n. |
| Vidrios | $ 100 | 102 | c. |
| Vinos de Chile | $ 100 | 73 | tr. |
| **VARIAS** | | | |
| Merc. La Vega | $ 100 | 100 | n |
| Bolsa Comercio | $ 50.000 | 260.000 | n. |
| Sporting Club | $ 2.500 | 10.000 | tr. |
| Bolsa Corred. | $ 5.000 | 210.000 | n. |
| Club Hípico | $ 500 | 11.000 | tr |
| Club Viña | $ 50 | 350 | tr. |
| Feria Izquierdo | $ 100 | 119 | v. |
| Nac. Vapores | — | 9 1\|4 | n. |
| Com. Agricult. | — | 1,000 | n. |
| Hip. Chile | $ 1,000 | 1,500 | n. |
| Parque Cent. | — | 15 | n. |
| Pob. Vergara | $ 5 | 280 | n. |
| Vapores | $ oro 18d. | 30 | tr. |
| Telégrafo | $ 25 | 44 | tr. |
| Transp. Unidos | $ 100 | 46 | n. |
| **PETROLIFERAS** | | | |
| Calacoto | — | 18 | n. |
| Cacheuta | $ 5 | 0.35 | n. |
| Caupolicán | sh 10 | 2 1\|2 | n. |
| Petróleos | $ 2 | 0.30 | n. |
| Orión | $ 10 | 1 1\|2 | n. |
| Rafaelitas | $ 1 | 6 | tr. |
| **BONOS** | | | |
| Caja 6 5 (31 Mar. 30 Set.) | | 92 | n. |
| Caja 6-1 (30 Ab. 31 Oct.) | | 89 | n. |
| Caja 7-1 (15 E. 15 Jul.) | | 90 | n. |
| Caja 7-2 (15 En. 15 Jul.) | | 99 | n. |
| Caja 8-1\|2 (31 Mar. 30 Se.) | | 96 1\|4 | tr. |
| Caja 8-1, (30 Jun. 31 Dic.) | | 97 1\|2 | tr. |
| Caja 8-2 (30 Jun. Dic.) | | 33 | n. |
| Hip. Chile 6-2 (2 Marzo 30 Se) | | 86 | n. |
| Hip. 7-1 (31 Mar. 30 Se) | | 89 1\|2 | n. |
| Hip. 7-2 (31 Mar. 30 Se.) | | 93 | tr. |
| Hip. 8-1 (31 Mar. 30 Se.) | | 96 1\|2 | tr. |
| Hip. 8-2 (31 Mar. 30 Se) | | 98 | tr. |
| Garant. 8 (31 Mar. 30 Se.) | | 89 | n. |
| Hip. Valparaíso 8 | | 91 3\|4 | n. |
| Debentures | | 39 | n. |
| Municip. Dic. 8 | | 86 | tr. |

### Extensa y buena casa

se vende de ocasión en el barrio más sano de Santiago, a una cuadra carros Providencia. Tiene 1,050 metros cuadrados, huerto frutal extensos parrones, jardín, hall grandes galerías, 15 espléndidas piezas habitaciones, baño, subterráneo, toda clase de dependencias, agua, luz eléctrica y gas industrial. Actualmente subdividida en forma provisoria, en dos casas, arrendadas en $ 680. Convertible, a poco costo, en residencia de gran lujo o en 4 casas que producirán mínimum $ 1,200 mensuales. Se vende en el bajo precio de $ 90,000, pagándose $ 40,000 al contado, $ 17,000 a plazo y reconociéndose deuda a la Caja de $ 33,000 primitiva, hoy reducida.

Bases y antecedentes en **AGUSTINAS 1536**
De 10 a 12 M. y de 2 a 6 P. M.

# AVISOS ECONOMICOS

## AVICULTURA Y CULTIVOS

**BEBEDEROS PARA AVES, JA**rrones, jardineras, maceteros, papas de flores ofrece semillería Mercado Central interior puerta Norte. M-18

## AUTOMOVILES Y CARRUAJES

**ESCUELA PRACTICA DE CHAUF**feurs mecánicos. Cursos rápidos, enseñanza por sus dueños, varias marcas. Vicuña Mackenna 448-456. Abril 6

**FUNDICION DE BRONCE Y TA**ller mecánico de Jorge Baleólogos, y Taller de niquelaje, repuestos para autos de todas marcas, tapas para ruedas de automóviles, artículos para acumuladores, barras de bronce fundido de todas dimensiones, trabajo garantido. Calle Las Rosas 2020. Marzo 20

**SE VENDE AUTO GONDOLA FORD** en perfecto estado, para veinte pasajeros. Alameda 2318. M-18

**COMPRO CAP TONNEAU CON AR**neses, dos ruedas y siete asientos. Referencias Prat 1663, de 12 a 1 1|2. M 19

**RUEDAS MACIZAS, TRASERAS,** camión Ford realizo mitad valor. Rancagua 79. M-18

**AUTOMOVIL FORD TRIPLE COM**presión, apropiado camión pasajeros o carga, véndese. San Ignacio 195. M—17

**VENDO GONDOLA FORD, CARRO**cería moderna. Tratar: San Isidro 95. M 17

**GONDOLA VENDO, ARRIENDO,** poco uso, carrocería sólida, motor insuperable, tapicería cuero, la mejor, recorrido San Pablo, Patente nueva, 4,600. M 18

**VENDO AUTO FORD, LUJO, OVER**land E5, camión Panhard, camión Ford y carrocería de reparto "La Magallanes", Avenida Matta, esquina A. Prat. 20-M

**SE VENDE UN CAMION DE 2,000** kilos de arrastre con o sin carrocería. Fermín Vivaceta 1818. 19 M

**VENDO GONDOLA FORD BUEN** estado, 18 pasajeros. Pedro Montt 779. Valparaíso. 19 M

**AUTOMOVIL FORD, TURISMO Y** carrocería cerrada para Ford, vendo, regulado. Vicuña Mackenna 456. 18-M

**FORD, CAMIONCITO LIVIANO PA**ra reparto almacén, carnicería, tienda, pastelería, vendo regulado. Vicuña Mackenna 456. 18-M

**VENDO VICTORIA OCASION, CA**ballo tiro solo. Delicias 3498. 18 M

**VENDO CARRETELA DE 1.a, DOS** caballos tiro solo. Carnot 394, esquina Santa Rosa sur. M 18

**AUTOMOVIL BUICK, SIETE** Asientos perfecto estado véndese ocasión, por viaje. Diez de Julio 444. M-17

**VENDO UNA GONDOLA, TRABA**jando Plaza y Maestranza Chevrolet). Miraflores 256. M 19

**BARATO VENDO COCHE DE DOS** ruedas, caballo y arneses. Catedral 4404. M 17

**VENDO CARTONERA, TIPOS RO**sas 2076. M—17

**VENDO GONDOLA FLAMANTE.** Verla: calle Prieto 1221. 17-M

**AUTOMOVIL OVERLAND 85, MUY** aparente para auto-camión, rico motor, 5 gomas nuevas, doy en cambio de Ford en buen estado. Claras 240. 18-M

**GONDOLA EN $ 4,500, VENDO,** con facilidades pago. Cochrane 1154. 17-M

**OCASION: POR TRASLADO DE** residencia, vendo por la mitad de su valor, espléndida góndola Ford, con cuatro meses de uso, según factura a la vista. Los interesados cuyas ofertas están todavía pendientes, pueden dirigirse a Castro 712.

**4,500, FORD CARROCERIA ESSEX,** recién pintado, cinco ruedas alambre, forros nuevos, partida. San Diego 103.

**FORD NUEVO CON PARTIDA 30** días uso, vendo de ocasión. Gorbea 2524. Verlo de 1 a 3. M 19

**CARRETONES DE DOS Y CUATRO** ruedas, propios para reparto, vendo. Brasil 776. M—10

**FORD SPORT Y CARROCERIA** Ford vendo. Maipú 858. M-19

## ARRIENDOS (Necesitan)

**EN SAN BERNARDO, PRIMERO** de Abril, necesito arrendar casa o departamento. Dirigirse: Gálvez 1182. Santiago. 18-M

**SEÑORITA HONORABLE, DESEA** arrendar casita chica, confortable o departamento independiente. Ofertas: Casilla 2735. 17-M

**NECESITO ARRENDAR 1.o ABRIL** casa hasta 250, barrio Estación. Delicias 3982. 17-M

**MATRIMONIO EXXTRANJERO ne**cesita arrendar casa en bajos, con patios o jardín, en buen barrio. Canon, hasta $ 350; amplias garantías.—N. N. Casilla 120-D. 18-M

**ARRENDAMOS CASA BAJOS O** galpón para industria, contrato. Barrio: Matucana, Avenida Brasil, Mapocho, Grajales. Pagamos $ 250. Contestar por carta: calle Manuel Montt 2258. 18 M

**ARRIENDO CON COMPROMISO de** compra, chalecito o casa quinta, valos 50 a 80 mil pesos; también compro sitio. Vicuña Mackenna al Oriente. Dirigirse a J. J., casilla 3140. 18 M

**NECESITO ARRENDAR 1.o ABRIL** casita luz eléctrica, cinco piezas, con jardín o sitio, cerca carros' Hasta 200 pesos pago.—Oyaque, casilla 2553. M 19

**RESIDENCIA MODERNA EN BA** los vendemos en calle San Martín inmediato Alameda, 14 por 30 metros. Precio $ 165,000. Greene. Teatinos 36. 17-M.

## ARRIENDOS (Ofrecen)

**MATRIMONIO ARRIENDA PIEZA** con cocina independiente, a persona sola. Verla y tratar en la mañana, en Tocornal 801. M-18

**ARRIENDO PIEZA CON LUZ A SE**ñorita honorable. Ñuble 782. Casa 8. M-18

**ARRIENDO MAGNIFICA CASA,** buenos dormitorios, hall, dos patios, parrón, gallineros, Gálvez 153. Llaves: Gálvez 161. Tratar: Santo Domingo 1774. M-18

**SAN ISIDRO 647, SE ARRIENDAN** altos muy cómodos, buen aire y sol. Tiene nueve habitaciones, salón, comedor, hall, terraza, baño cocina y repostero. Verla de 2 a 4. M-21

**ARRIENDASE DOS PIEZAS MA**trimonio o caballero serio. Arturo Prat 574 (altos). M-20

**ARRIENDASE LOCAL EXTENSO,** puerta amplia, apropiado fábrica o taller. San Francisco 195. M-18

**$ 200 ARRIENDO GRAN LOCAL** galpón 500 m2., patio 600; sirve para cualquier industria; dos cuadras Matadero. Pedro Montt 2156, esquina Franklin. H-17

**CASA QUINTA ARRIENDO PIEZA** con pensión y sin. Irarrázaval 1753. Frente Montt. M 17

**$ 250 CASITA EN BAJOS CINCO** piezas y servicios arriéndase familia honorable sin niños. Vicuña Mackenna 650. Tratar: Administración. 17-M

**$ 150 PIEZAS A LA CALLE CON** muebles, muy buena pensión. Arriendo. Natanie 622. 18-M

**ARRIENDO DEPARTAMENTO, AN**des 2420. 18-M.

**ARRIENDO ESPLENDIDAS CASI**tas de 3 grandes piezas cada una con hall y todo servicio. Tratar: Maestranza 1401 17-M

**ARRIENDO DEPARTAMENTO O** pieza. Delicias 1164. 21-M

**SAN BERNARDO ARRIENDASE** quinta toda clase flores y frutas, con casa nueva, cómoda para familia, o se vende. Barros Arana 728. Tratar en Santiago, Agustinas 123. M-1.

**$ 350 ARRIENDO ALMACEN Y** casa Jofré esquina Angamos. Tratar: Angamos 270. 18-M.

**ESPLENDIDO LOCAL PARA CAN**tina o almacén, arriendo en E. Ramírez. Tratar: San Diego 1118. M 18

**ARRIENDASE SITIO 1,200 ME**tros, con casa habitación y apropiado para construir garage, establo o instalar cualquiera industria de alguna importancia. Tratar: Teófilo Allende Caro, calle Alonso Ercilla 1940. Teléfono 122, Ñuñoa. 18-M.

**$ 325 SE ARRIENDA CASA DE** altos, ocho piezas fuera servicio, en Castro 436. Tratar y llaves: Castro 432. M 17

**125-150 CASAS 4 PIEZAS. ROSAS** 2203. 16-M.

**ARRIENDO COMODO ALMACEN Y** casa. San Pablo 4017. Tratar: García Reyes 722. 17-M

**$ 350 ARRIENDANSE ALTOS 8** piezas, hall, fuera dependencias. Buenos Aires 361. M—18

**ARRIENDASE CASA - ESQUINA** comercial, Rogelio Ugarte 1401. M—17

**ARRIENDO LINDO DEPARTA**mento. Lord Cochrane N.o 1305. M—17

**ARRIENDASE ELEGANTES CHA**lecitos quintales, árboles frutales. La Cisterna. Canon 150 pesos. Tratar: San Francisco 106. 20-M

**ARRIENDASE BARATO SITIO CE**rrado. Subercaseaux 659. M-17

**ARRIENDASE CASITA A LA CA**lle, tres piezas, patio, todo servicio. $ 75. Aldunate 1424. M 17

**ARRIENDASE CASITA A LA CA**lle tres piezas, luz eléctrica, $ 30. Otras interiores, $ 70. Lord Cochrane 1425. M 17

**CASA DECORADA EN BAJOS,** Santo Domingo 828, arriéndase. Tratar en 843. M 22

**$ 140. 180 ARRIENDANSE CASAS** nuevas, luz. Fariña 430, interior. M 19

**ARRIENDANSE CASITAS TRES** piezas, $ 110. Cinté. San Diego 926. M 17

**SE ARRIENDAN PIEZAS A PER**sonas solas. Pedregal 12-F. M—17

**A MATRIMONIO SIN NIÑOS arrien**do casita 3 piezas, todo sevicio. San Francisco 366. 17-M

**$ 350 ARRIENDO CASA RECIEN** refaccionada. Madrid 741. 17-M

**$ 150 ARRIENDANSE CASAS. Huér**fanos 3047. Electricidad. 17-M

**ARRIENDASE CASA BAJOS, DELI**cias 275. Verla: 2-4. Tratar: Santa Rosa 1284. 17-M

**ARRIENDASE CASA TODA COMO**didad. Libertad 227. 17-M

**CENTRALISIMO ARRIENDANSE** piezas con pensión días, meses. Catedral 1254. M—20

**ARRIENDO DEPARTAMENTO tres** piezas. San Francisco 350. 17-M

**$ 350, ARRIENDASE ESPLENDIDA** casa a una cuadra del Parque Cousiño. Tratar: en Benavente 696. 19-M

**$ 250 ARRIENDASE CASA, SANTA** Isabel 370. Daniel Laurel, Huérfanos 1235. M-17

**CASITA DOS PIEZAS, ARRIENDO** $ 60. Barnachea 470. M 17

**ARRIENDO DEPARTAMENTO VA**rias piezas familia honorable con pensión; casa sin pensionistas. Santo Domingo 2959. M-17

**LOCAL DE MIL METROS CUADRA**dos, con galpón, propio para fábrica o bodega, arriendo cerca estación Central. Erasmo Escala 2967. M-17

**$ 380 ARRIENDO CASA NUEVE** piezas, parrón. Copiapó 742. M 19

**ARRIENDO ESQUINA CON SITIO** Cueto-Martínez de Rozas, García Reyes 653. M 17

**$ 175 ARRIENDASE ALMACEN con** dependencias en situación comercial. San Francisco 834. 18-M.

**$ 90 A 110 ARRIENDANSE CASAS** en cité higiénica, a tres cuadras del centro, electricidad. San Francisco 328. 18-M

**CASA 8 PIEZAS ARRIENDO PARA** Abril. Prat 1676. M-20

**$ 130 ARRIENDO CASA NUEVA,** 5 piezas. Madrid 1648. Tratar 1672. 18-M

**ARRIENDO DEPARTAMENTO DE** tres piezas, acreditado para lavandería. San Diego 1735. 17 M

**ARRIENDO UN DEPARTAMENTO.** Maipú 774 17 M

**CIGARRERIA, A LA ENTRADA del** Restaurant Playa-Ancha, se arrienda con todos sus útiles. Bandera 560. 17-M

**$ 400, ALONSO OVALLE 730,** arriéndase altos seis piezas, dos halls, dependencias, tratar Bandera 131, Oficina 15. 17 M

**EN CASA SERIA, COQUIMBO 657,** casi esq. Sta. Rosa, se arriendan dos piezas a personas honorables. M - 17

**PIEZA BALCON, BAÑO Y PEN**sión mesa. Prat 306. M 19

**ARRIENDO DOS PIEZAS A LA** calle con o sin muebles, en casa respeto. Dominica 267. M 17

**$ 400 SE ARRIENDA COMODA Y** elegante casa, situada en Juárez 88. Tratar: Sama 1537. M 17

**$ 400, ARRIENDO ALTOS 12 PIE**zas, galería, mucha comodidad. Recoleta 1155. 20-M

**ARRIENDO LOCAL, CON GRAN** sitio y portón, apropiado para industria. San Pablo 4545. 19-M

**PIEZA AMOBLADA. ALONSO Ova**lle 1240. M—18

**ARRIENDO ESPLENDIDO LOCAL** con luz eléctrica a señorita profesional. Alameda 2182. Tratar: interior 32. M 18

**PIEZA ARRIENDO A PERSONA** sola .Grajales 2761. M 17

**ARRIENDO PIEZAS A PERSONAS** solas Sotomayor 783. M-18

**CASITAS HIGIENICAS, $ 50. BA**ños: Castro 472; cité modelo. 18-M

**ARRIENDASE LOCAL CON CASA** gran sitio. Gálvez 435. Tratar: Morandé 470. 19-M

**ARRIENDASE LOCAL EXTENSO,** puerta amplia, apropiado fábrica o taller. San Ignacio 195. 19-M

**$ 110, 125, 140, ARRIENDO EN CI**té, para empleados, casas independientes, tres, cuatro piezas, patio, cocina, todo servicio. Marcoleta 4

## ANIMALES

**VENDO PERRITOS CHICOS FINOS** $ 180. Collies, pastores, Escocia Gay 2535. 17 M

**COMPRO VACA, TERNERO CHICO,** diez litros mínimum. Santo Domingo 3676. M 18

**VENDO CABALLO MANSO, DE** montura Sama 1960 17-M

**PERRITOS BLANCOS, RAZA LU**lú, crespos, vendo: Padura 402. 18-M

**CABALLO O YEGUA DE TIRO SO**lo, compro. Presentarlo: Gorbea 2124. 18-M

## ALHAJAS

**¡NOVIOS! ARGOLLAS ORO 18 A 14** quilates, ofrece Relojería Sportman. 80 pesos par. San Diego 780. M-30

**COMPRO PLATINO, ORO Y JO**yas. Taller de Ramón Callis. Compañía 1023. Abril 27

**ORO, PLATINO, PLATA, AL PESO** compro constantemente. Estado 56. Joyería. A 8

**JOYAS CON BRILLANTES, PER**las, solitarios, compro permanentemente, contado. Estado 56. A 8

**¡NOVIOS! ARGOLLAS ORO 18 A** 14 kilates, ofrece Relojería Sportman, 30 pesos par. San Diego 780. M 30

**VENDO BURRAS Y LECHE A TO**da hora. Tocornal 1721. M—19

## COMPRA-VENTA VARIAS

**EXCUSADOS DE LOZA REALIZA**mos una partida. Chacabuco 18. Abril 16

**LANA COMPRO. SAN DIEGO 9.** 31-M

**MICROSCOPIO LEITZ, APARATO** ultramicroscopía, nuevo, completo, véndese ocasión. Estado 252, altos. M 17

**BAÑOS, CALENTADORES, LAVA**platos, realizamos. Chacabuco 18. 18-Abril

**VENDO UNA CAJA DE FONDO** en buen estado, barata. A. Barroso 831. 20-M

**VENDO PIEDRAS PARA CIMIEN**tos de edificios, Mapocho 980, frente Tracción Eléctrica. M-17

**SE VENDE UNA CAJA DE CARPIN**tero con muchas herramientas. Por lo que den. Por apuro. Prieto 2083. M-17

**VENDO BONITA DECORACION DE** ocasión. San Alfonso 1463. M-17

**PICADOR LEÑA, CON MOTOR eléc**trico, necesita bodega: Chacabuco 15. 17-M

**LEÑA DE DEMOLICION VENDO** en Merced 838. M—17

**VIDRIERA ESTANTE VENDO DE** ocasión. Eyzaguirre 1014. 17-M

**COMPRO PESOS MOSTRADOR Y** molinillo. Delicias 3493. 17 M

**SE VENDE UNA COCINA IMPOR**tada, calle Rosal 372. 17 M

**VENDO UN RADIO COMPLETO** telefonía de ocasión. Unión Americana 409. M 17

**DE OCASION, VENDO TELA PARA** gallineros. Martínez de Rozas 3733. 18-M

**CAÑONES VENTILACION 3|3, 2** metros 40 de largo, vendo $ 18 la tira. Bascuñán 56. 17-M

**COMPRO PLOMO, $ 0.60 KILO,** bronce, $ 0.90; cobre, $ 1.20. Bascuñán 56. 17-M

**COCINA GRANDE VENDO, DE dos** hornos, nueva, especial para pensión o familia grande. Sargento Aldea 1031. 18-M

## COMPPA-VENTA NEGOCIOS

**$ 1,400 REGALO URGENTE POR** enfermedad de su dueño, espléndido almacén abarrotes, más bajo precio factura, con descuento. Barrio muy comercial, local grande, casa habitación. El arriendo baratísimo: $ 180, $ 190. Ventas diarias. Se da a prueba. Bascuñán 1443. M 17

**OJO! POR ASUNTOS DE FAMI**lia vendo mi acreditado almacén con depósito de licores, rodeado de citées y bastante clientela, en Dolores frente a San Javier, N.os 247 y 249. M 18

**COMPRAVENTA NEGOCIOS: TEN**go encargo vender gran fábrica de pasteles, extenso local, canon regalado. Varios de abarrotes de 4 a 8 mil pesos. Oficina García Reyes 28 M-17

**POR ENFERMEDAD VENDE BAR** Ventas diarias comprobadas $ 400. Tratar: Herrera 208. M-17

**VENDO PEQUEÑO TALLER DE** sombrerería, buena clientela, Verlo Providencia 1268. M 19

**OCASION: PELUQUERIA, CIGARRE**ría, lustrín, vendo. Vicuña Mackenna 1.

**VENDO HOTEL POR ENFERME**dad su dueño. Tratar: Chacabuco 38. M 19

**POR ENFERMEDAD VENDO RES**taurant, mucho porvenir, arriendo barato. Maestranza 658. M 17

**COCINERIA VENDO, FACILIDAD** pago, situación espléndida. San Pablo 2024. M-17

**FABRICA DIENTES, FIJOS $ 5.00** dentaduras, L 50; extracciones sin dolor, garantizadas, $ 3. Tapaduras rápidas. Médico dentista, especialista. Rayos X. Estados Unidos Europa. Catedral 1467. Marzo 30

**SE VENDE CARNICERIA LA VIC**toria. Subercaseaux 55. M-16

**VENDO LAVANDERIA. DELICIAS** 1869. M 17

**BIOGRAFO PATHE VENDO OCA**sión, Verlo casa remate, Víctor Araya. M-18

**$ 8,000 VENDO ALMACEN ABA**rrotes, entre dos conventillos. Victoria 1023. M—17

**ALMACEN ANEXO LICORES; HER**mosa habitación, arriendo de bajo, situación espléndida, facilidades pago Gálvez 539, esquina Plaza Almagro 19-M.

**COMPRA - VENTA NEGOCIOS. LI**quidan rápidamente. Sánchez y Cía. Matucana 717-B. M—18

**SE VENDE MUY BUENA CARNI**cería; venta, 3|4 carne. Tratar: Nataniel 1299. 17-M

**SE VENDE EL DERECHO DE LA** concesión del Centro Galleguillos Lorca. San Pablo 1773. M 17

**HABIENDO COMPRADO EL NEGO**cio de varios, a doña Cristina Contreras, no respondo de ninguna cuenta pasados tres días.—Miguel López, Compañía 1697. M 17

**HABIENDO VENDIDO AL SEÑOR** David Lorca el almacén situado en Juárez 899, ruego presentar cuentas dentro del plazo de tres días. — José Costa Arata. M-17

**OCASION VENDO ACREDITADA** pensión y Casa de Cena Iris, venta mensual, 8 a 10,000 pesos. Pedro Montt 779. Valparaíso. 22-M

**TOCORNAL ESQUINA MAULE, ven**do depósito de vinos. 17-M

**HABIENDO COMPRADO EL NE**gocio abarrotes del señor Raimundo Novoa, 10 de Julio 479, desde esta fecha no respondo por ninguna cuenta.—Manuel Andrés. 17-M

**CARNICERIA CON BUENA CLIEN**tela y magnífica instalación, vendo por tener que ausentarme de Santiago. Tratar: Bascuñán 1364. M 17

**POR SEPARACION DE SOCIO ven**do almacén muy central, barrio populoso, arriendo baratísimo, buen patio, puerta calle, por cualquiera industria. Molina 201. M-17

**VENDO DESPACHO POCO CAPI**tal y arriendo barato, precio de factura. Dolores número 251. M-20

**POCO DINERO VENDO NEGOCIO** abarrotes, numerosa clientela, por no poderlo atender; local barato Recoleta 2097. M-17

**POR NO PODER ATENDER SE** vende el acreditado establo Aldunate 1229. M-20

**ESTABLO SE VENDE. CUEVAS** 979, en $ 3,500. M-18

**VENDO NEGOCIO ALMACENCITO** varios espléndida situación. Delicias 3973. M-18

**VENDO BODEGA DE VINOS Y** chichas en inmejorable situación comercial, con casa habitación arriendo ventajoso, para comprador Dávila N.o 918, esquina Avenida La Paz. M-18

**COMPRO ALMACENCITO O DESPA**cho al lado cité o en barrio comercial, poco capital. Dirigirse a San Francisco 1461. 17-M

**VENDO ALMACEN POCO CAPITAL.** Arriendo barato. Baquedano 1127. M-18

**VENDO BAR. SAN DIEGO 917.** 18-M

**VENDO FABRICA DE METROS DE** carpinteros. Deja buena utilidad, por hacerme cargo de otro negocio. Sotomayor 1075. M 18

**VENDO DE OCASION, PELUQUE**ría antigua. Mapocho 2564. M 17

**SE VENDE UNA INSTALACION** flamante, tres roperos, dos mostradores, tabique, letreros, sirve para muchas clases negocios. Precio muy barato, 500. San Diego 203. M 17

**VENDO FRUTERIA Y VERDULE**ría, buena situación, casa esquina, Campo Marte 200. M 17

**$ 600, REGALASE ALMACENSITO** central, con anexo licores, buen departamento. Verdadera ocasión. Rosas 1499. 17-M

**NEGOCIO CONTADO COMPRO, sin** agentes, Almacén o bien Bar, hasta mil.—Jiménez. Casilla 4018. 17-M

## CONTADORES

**CONTABILIDADES PARA MAYO**ristas y minoristas, inventarios, balances, servicios económicos en domicilio rural, urbano, provincias. Oficina Chile, Delicias 2628, casilla 3478, teléfono 130, Estación. M—18

## DIVERSOS

**ANILINAS ALEMANAS, NOVENTA** centavos paquete. Bandera 140, oficina 4. M-31

**HOJAS GILLETTE, NAVAJAS Y** tijeras, afílanse. Portal Fernández Concha, kiosko 9 1|2. Abril 30

**INSTALAMOS Y REPARAMOS** cuartos de baño, colocaciones de cañerías, venta de artefactos, personal muy competente, precios bajos. Pídanos presupuestos. Teléfono 188, Chacabuco 18, Estación. Mayo 6

**COMPRO DENTADURAS DIENTES** usados. Arturo Prat 515. M-22

**COMPRO PLANCHAS DE DIENTES** usadas. Maturana 1157. M-17

**FABRICA DIENTES FIJOS, $ 5;** dentadura, $ 50; extracciones sin dolor, garantizadas, $ 3. Tapaduras rápidas. Médico dentista, especialista. Rayos X. Estados Unidos, Europa. Catedral 1467. Abril-10

**PERSONA QUE CUENTA CON SU**ficiente capital para explotar monte, desea hacer negocio de compra o en medias. Dirigirse: Exposición 802, Picadería de Leña. 17-M

**SUELERIA, UNION AMERICANA** 20. Liquidación por cuenta de cartiembre. Ofrece grandes existencias. Suelas al lingue desde $ 4 kilo. Realiza partidas badanas negras, perlas, cabritillas, boxcalf. Precios baratísimos. Exactitud medidas y pesos. M 17

**FABRICA DE SOMMIERS, MAR**quesas y colchones, composturas y medidas a domicilio. San Pablo 2165. M-17

**"COLOMBIA" ACCIONES COMPRO.** Precio a H. P., Cas. 3788. M-18

**A MANUEL JIMENEZ BARNIZA**dor lo necesita González, en Erasmo Escala 3240. M-17

LA SASTRE
POBLE

Pone en conocimiento a los ele
desde esta fecha, esta Sastrería se
a los nuevos modelos argentinos de
contratado un cortador especialista
cuela Internacional de Corte de B
Importación directa de casimi
glesa.
Esta Sastrería, para dar a conoce
de corte, dará grandes facilidades
diantes le hacemos grandes rebajas
SAN DIEGO 13

**ELVIRA DE YOANNES, MAESTRA** italiana de las cantantes chillanejas. Sta. Rosa 260. M-18

**POR ENTREGA DEL LOCAL REA**lizo muy barato, maderas, máquinas, motores, correas y accesorios. Barraca Santiago. Erasmo Escala 2967. M-17

**$ 150, PIEZAS A LA CALLE, CON** muebles, muy buena pensión, arriendo. Nataniel 622. 19-M

## HOTELES Y PENSIONES

**ATENCION: DESDE $ 3 DIARIOS,** piezas amobladas, con dos camas, $ 5. Gran Hotel Buenos Aires, de Luis Cardone. Delicias 2921, frente Portal Edwards. 20-Marzo

**CASA DE RESIDENCIA IMPERIAL.** Comida espléndida, estilo familiar. Elegantes dormitorios. Casa tranquila. Elegancia, confort. Teléfono 453. Moneda 977, esquina Ahumada. 30-M

**ATENCION: DESDE $ 3 DIARIOS** piezas amobladas; con dos camas, $ 5. Gran Hotel Buenos Aires. Delicias 2921, frente Portal Edwards. Anexo: Matucana 82. M 20

**FAMILIA HONORABLE PROPO**rciona pieza pensión. Prat 226. M-17

**MUY BUENAS PIEZAS, CON PEN**sión, se arriendan a matrimonio o jóvenes. Olivares 1652, entre Dieciocho y Castro. A-6

**PIEZAS PENSION MATRIMONIO,** joven. Nataniel 178. 21-M.

**CENTRALISIMO, ESPLENDIDAS** piezas, excelente comida, pensión mesa en casa familia. San Isidro 72. 17-M

**FAMILIA HONORABLE ARRIEN**da pieza grande, con pensión, Olivas 970. M-17

**CASA RESIDENCIAL FERRANDO,** Estado 75. Regios dormitorios amoblados para matrimonios, caballeros, excelente comida, buenos baños. Teléfono 3705. 17-M.

**ARRIENDO GRANDES PIEZAS CA**lle amobladas con pensión. Alameda 777 M-17

**ARRIENDASE PIEZA CON PEN**sión. Santa Rosa 219. M 18

**CASA DE FAMILIA ARRIENDA** departamento con pensión. Se piden y se dan referencias. Escribir. Casilla 122-D. L. Z. M—18

**CASA DE FAMILIA ARRIENDA 2** piezas con pensión. Delicias 2314. M—17

**CASA FAMILIA OFRECE A PERSO**nas honorables buenas piezas balcón calle, con pensión. Agustinas 2066, esquina Brasil. M-17

**HOTEL SAN DIEGO. REUNE TODA** comodidad y economía, almuerzo o comida, $ 1.60, camas desde 3 pesos, atendido con todo esmero por su dueño. San Diego 413. 17-M

**ARRIENDO PIEZAS CON PENSION** Doy pensión de mesa. Eleuterio Ramírez 950. Al llegar a A. Prat. M-16

**DOY PENSION CON PIEZA A MA**trimonio o persona sola: Lira 944. 16-M

**EXCELENTE PENSIÓN DE MESA** y a domicilio doy. Vicuña Mackenna 551. M-17

**PIEZAS BALCON CALLE, CON** pensión arriendo. Tarapacá 1019 a llegar a Prat. 17-M

**SE ARRIENDA PIEZAS CON PEN**sión. Unión Americana 199. M-18

**ARRIENDASE PIEZA. PENSION.** Precios bajos. San Francisco 170. M-17

**BUENAS PIEZAS CON PENSION.** Vergara 69. M-18

**A DOS O TRES JOVENES ARRIEN**do pieza, grande buena pensión. Precio médico. Santa Rosa 60. M-31

**1.o ABRIL ARRIENDO CON PEN**sión lindo salón a la calle. Precio módico. Santa Rosa 60. M-31

**DEPARTAMENTOS Y PIEZAS SE** arriendan con pensión. Agustinas 632. M-19

**CASA SE RESIDENCIA; SE DA** pensión, precios módicos. Maipú 774. 17 M

**CASA ALEMANA ARRIENDA PIE**zas amobladas, con pensión. Las Rosas 1130. 20-M

**ARRIENDO ESPLENDIDA PIEZA,** con pensión. Sama 1540 17-M

**PIEZAS AMOBLADAS, CON PEN**sión, arriéndanse; precios convencionales. Ahumada 123. 18-M

**MAGNIFICA PENSION, PIEZAS** balcón calle; días, meses. San Diego 103. 18-M

**SAN IGNACIO 247. FAMILIA arrien**da piezas balcón calle pensión. M-17

**FAMILIA RESPETO OFRECE ES**pléndidas piezas balcones, pensión Catedral 2429. M 19

**SE ARRIENDA PIEZA CON O SIN** pensión y un galpón para industria. San Pablo 2930. M 17

**¿QUIERE USTED COMER Y DOR**mir bien? la nueva casa residencia Italiana, almuerzo y comida a la italiana y c' leña. Almade 785. 21-M

**ARRIENDO PIEZA CALLE CON** pensión. Tarapacá 1019, al llegar a Prat. M 18

**CASA FAMILIA ARRIENDA PIE**za calle independiente, con pensión Nataniel 128. M 18

**PENSION PIEZA BALCON, DESDE** 130. Familia. Morandé 731. M 18

## INSTRUCCION

**COURS D'EDUCATION FRANCAI**se. Subventionné par le gouvernement français. Cours Complet d'humanités. Cours spécial de littérature. Internat annexe. 34 Arturo Prat. Casilla 338. M-17

**COLEGIO EUROPEO PARA SEÑO**ritas. Fundado el año 1901. Delicias 2266. Teléfono 1388. Humanidades completas, exámenes válidos. En sección infantil y preparatorias, reciben niñitos. Francés e inglés obligatorios. Internas, medio-pupilas externas. Música con exámenes válidos. Profesorado del Conservatorio Nacional. Pídanse prospectos. 24-M

**$ 15 MENSUALES, PROFESOR DI**plomado, Conservatorio, enseña piano. Correo 2, Estela. M-20

**BRERO ANTE EL 2.o** declaró en concurso la de don Carlos Matte Eyza- fué designado síndico pro- don Pablo Vigneaux y se 6 de Abril, a las 10 A. M., primera junta. 21-M

**ICITUD DE DON JULIO** (expediente N.o 29281) el se- cz del Cuarto Juzgado Civil tiago, ha despachado con fe- de Diciembre de 1923, man- to de ejecución y embargo doña Elvira Juncá v. de a por la suma de $ 3,010 in- y costas. Se nombró depo- a don Amable Gajardo. Por ión de 7 de Marzo de 1924 rdenado notificar esta deman- utiva y hacer el requerimien- tres avisos en los diarios ación", "Las Ultimas Noti- en "El Diario Oficial". En encia, notifico esa demanda eudora mencionada y la re- de pago por la suma ya in- El ejecutante se reserva el de señalar bienes para el . Hago saber a la ejecutada ne cuatro días hábiles para excepciones; y que está or- que en su primera gestión o de quinto día, debe desig- micilio urbano, bajo aperci- de notificársele por el es- das las resoluciones que se — José Alfonso, secretario. M—18

## ROS Y ESTAMPILLAS

**QUE SU MEMORIA EN** ciones por correspondencia. prospectos a The Roth Me- ourse Co. Casilla 7583. San- M 18

**COMPRO. SAN DIEGO 105.** 4-A.

**LIBROS, REVISTAS, ES-** San Diego 143. M 18

## MAQUINARIAS

**VULCANIZADORA HAR-** sión, con herramientas, y estaña. Sama 1461.

**GIONAS 2215, DIRIGIRSE** necesite vender, comprar s ocasión. May. 29

**VAS ESCRIBIR GARANTI-** e $ 150. Bandera 139. M 17

**BUCO N.o 63. DIRIJASE A** o vender maquinarias. 27-M

**DE PRECISION INGLE-** bló A. Unwin, Matucana 27. M 17

**ACION TOTAL A PRE-** ículos. Ultimos días. Má- fotográficas todas clases. papel .. químicales, lentes aratos, materiales y útiles se. Estado 252. De 9 a 12. M 17

**A DE TEJER, 220 AGU-** dese, perfecto estado. San 23. 17-M

**A GAS POBRE, DE 70 a 80** de fuerza compro, referen- uérfanos 1166, de 1 1|2 a 6 de. 17-M

**ROS TODAS CLASES ofre-** ca. Cumming 861. 21-M

**DE UNA MAQUINA DE** ger, de pie y de mano, po- Tratar: Calle Valparaíso 2 a 5. M-17

**A BORDADORA "CORNE-** o ocasión. Nueva Valdés M—17

**MOTOR ELECTRICO DE** ransmisiones, poleas de to- años, toladros mecánicos, uincha, serrucho, máquinas para escoplear madera. otras máquinas. Precio de Sotomayor 1067. M 18

## ERIALES CONSTRUCCION

**INSTALACION COMPLE-** San Francisco 1476. M 17

**Y TODOS COLORES PARA** os, vende. Lira 715. Marzo 30

**ACANALADO, 1.30 PLAN-** demos. Subercaseaux 659. Abril 11.

**CUALQUIER DIBUJO,** les, ladrillo doble para ga- ne existencia. Lira 715. A—14

**1,000 KILOS DE ZINC Y** tipo en barras, garantido. e Barroso 831, teléfono 3670. 19-M

**OMPRO. CASILLA 2520.** M-25

**EROS EN FIERRO, COM-** necesítanse. Campo Marte M-17

**ASION SE VENDEN MUY** mamparas, especiales para u oficina. Verias: Moneda M 18

**MPRA TODA CLASE DE** lejo. Bío-Bío 698 esquina osa' M 18

**NUEVO, BARATO, VENDO.** Avenida San Luis 1521. M—17

**CION: SE VENDEN VI-** rtas, tejas, ladrillos y toda materiales. San Pablo 1345 M 18

**LANCO ACANALADO SAL-** incendio, vendo de ocasión. lo 8018. "El Nuevo Planeta". M-20

**USADAS VENDO PUERTAS** Pídanse: Matucana 963. M-17

## MEDICINA

**AUCANO! SABIA COMBI-** científica de yerbas medici- Cura radicalmente estómago hígado, intestinos y vejiga. tres pesos. Venta: Bandera cina 4. Casilla 1680. Marzo 30

**E MEDICO. — ELECTRICO.** Lenti, estudios en Italia. Es- ad enfermedades articulares, reumatismo, neuralgias, tumores cancerosos y de Consultas: de 2 a 5. Arauco M-30

**ATOL MELFI, CURA REU-** o Frasco: $ 5. Bandera 140 4. Marzo 30

**RIN SOTOMAYOR. PRACTI-** toda case de inyecciones lento de la sífilis y afeccio- las vías urinarias. Todo se hace bajo prescripción Precios módicos. Agustinas 35 M

**REAS NUEVAS, ANTIGUAS.** cia, sífilis, afecciones pros- en ambos sexos curación garantizada en pocos días. a nuevo, propio. Atiende en- provincias por correspondencia ada consulta gratis. Facilida- pago. Diariamente, de 9 A F. M.; nocturna, 8 a 10. de 9 a 12. San Antonio illa 2756. Clínica y Laborato- dico Dr. Lefevre. Teléfono 1-Abril.

**TE ARAUCANO MEDICINAL** venden Copiapó 1010, Diez Julio 1271. A—3

**ENFERMOS RIÑONES, HIGADO,** estómago, vejiga e intestinos, sanarán radicalmente con Té Araucano, sabia combinación de yerbas medicinales. Valor: $ 3. Venta: Santo Domingo 849, San Diego 212, Chacabuco 569 y Concepción 1136. M—24

**¡GONORREA, FUERA! SALUD Y** limpieza. Glóbulos Kadde, $ 4.40 frasco Daube, Botica Belga, San Diego 591. M-29

**GONORREAS, AUNQUE ANTIGUAS** estrecheces, orquitis, curan radicalmente Glóbulos Pérsicos. Boticas surtidas. 24-M

**PERSONAS AGOTADAS FISICA Y** mentalmente, nerviosas, neurasténicas, cansancio cerebral, insomnio, anemia, raquitismo, impotencia. Su mejor tónico: Cerebrol: Boticas surtidas. 24-M

**ENFERMEDADES CRONICAS DE** señoras, curaciones en ocho días. Procedimiento alemán. Rayos X. Médico especialista. Catedral 1467. Consulta: 2 a 4 P. M. Abril-25

## MUEBLES

**MUEBLES FINOS: COMEDORES** dormitorios, salones dorados, vende Fábrica. Nataniel 464. 30-M.

**MUEBLES: OFRECEMOS EN** cualquier estilo, precios muy ventajosos Entrega inmediata con grandes facilidades pago. Consulte nuestras condiciones. Antigua Fábrica Nacional de Muebles. Copiapó 1050, entre Prat y San Diego. M 18

**DE OCASION SE VENDE JUEGO** dormitorio en buen estado. Verlo Manuel Thompson 3419. 18-M.

**VENDO PIANO CLAVIJERO, ME**tálico. San Diego 855. 18-M

**DISCOS "VICTOR" Y OTRAS MAR**cas, últimas novedades desde $ 4, vende. San Pablo 2215. 18 M

**VENDO PIANO, POCO USO, PRE**cio módico. Marín 151. M—18

**VICTROLA MUEBLE, NUEVA,** véndese ocasión, con o sin discos. Vería, 2 a 4: Gay 2533, altos. 17-M

**PIANO ALEMAN, CLAVIJERO** bronce. Alonso Ovalle 864. 18-M

**SE VENDEN MUEBLES, EYZAGUI**rre 656. 17-M

**PIANO BUENO DE RICAS VOCES** véndese. Cochrane 181. 17-M

**PIANO REGIO MARCA MEYER** Berlín véndese. Tarapacá 812. 17-M

**PIANO GRAN OCASION MARCA** "Nrgel" véndese. Santos Dumont 721, antigua Rosario. 17-M

**VENDO: UN SERVICIO MESA, DE** plata, cuchillería 100 piezas; discos; máquina escribir para viaje "Erika"; etc. Delicias 2664. M-18

**VENDESE APARADOR CON MAR**mol y espejo. Serrano 553. M-17

**INGENIEROS: MESA DE DIBUJO,** tableros y reglas vendo de ocasión. — Antofagasta 3077. 17-M

**VICTROLA ROBLE AMERICANO** con 20 piezas, vendo, 480 pesos. Nueva Valdés 911. 17-M

**PIANO ALEMAN VENDO OCASION** San Diego 128. M-17

**VENDO OCASION: MUEBLES SA**lón, mueble tocador nikelado, con espejo, cortinas alfombra y varios. Carmen 101. 17-M

**AMOBLADO SALON, MOUQUET,** nuevo, véndese baratísimo. Santa Rosa 777. 17-M

**BARATO VENDESE BONITO APA**rador, 12 sillas, tapiz cuero. Santo Domingo 2637. M 17

**CARPINTERO COMPETENTE EN** cajones, necesito. Dávila 945. Fábrica de calzado. M 17

**PIANO, EN PERFECTO ESTADO,** moderno, vendo: Santo Domingo 592.

**VENDO MENAJE POR CAMBIO re**sidencia. Domínica 364. 18-M

**MUEBLES SALON MODERNOS,** perfectamente nuevos y escritorio, vendo por viajes. García Reyes 329. M 18

## OCUPACIONES
## (Necesitan)

**SEÑORA HONORABLE DESEA** puesto secretaria. Dirigirse: .. N. C. correo N.o 6. Santiago. M 18

**CHOFER CARNET TODAS MAR**cas, sin vicios, con familia, busca ocupación, buenas garantías, para durar largo tiempo. Dirección permanente: Cooperativa de Chauffeurs Teléfono 5198.—Juan de D. Castro. Esperanza 355.

**JEFE PARA FABRICACION DE** mubeles finos, instalaciones aquí o provincias. Dirigirse a Técnica, casilla 5018. M 18

**JOVEN MUCHA PRACTICA EN** bodega vinos, desearía ocuparse en bodega de importancia cerca Santiago, o asociarse con $ 6,000 a bodega chica o industria establecida. Casilla 2264. M 18

**CORTADOR ARGENTINO CON** certificados de competencia y honradez, ofrécese para puesto fijo, medio día u horas. Correspondencia: M. G., San Francisco 151. M 18

**CONTADOR ARGENTINO CON CER**tificados de competencia y honradez ofrécese para puesto fijo, medio día u horas. Correspondencia: M. G., San Francisco 151. M 19

**VENDEDOR OFRECE PARA LA** zona Sur, entre Santiago y Perallillo, acepta vuestra comisión, salida el 24. Casilla 7048. A. H. Mora 17-M

**SE OFRECE AMA DE LECHE, CON** su guagua. Dirigirse por carta al Correo de Renca.—T. F. L. 18-M

## OCUPACIONES
## (Ofrecen)

**PRENSISTA A PEDAL FALTA** — San Diego 1562. 17-M

**TESORERO MUNICIPAL, NECESI**to con buenos informes. Presentarse: Av. España 409. De 1-2 1|4 P. M. M-18

**EMPLEADO SE NECESITA, MUY** competente para mostrador de pastelería. Dirigirse por escrito casilla 344, Viña del Mar, Confitería La Virreyna. 19-M

**ADMINISTRADOR DE CAMPO,** actualmente empleado, desea administración de chacra o fundo cerca Santiago. — M. Olivo. Larraín Alcalde. 18-M

**NECESITO ALBAÑILES EN Huér**fanos 1373. M—17

**CHAUFFEUR MECANICO JOVEN** que no haya trabajado en servicio público con muy buenas recomendaciones para manejar camión de carga. San Diego 546. M-19

**DOS EMPLEADOS JOVENES CON** muy buenos informes de honradez para mostrador de chanchería, se necesitan inmediatamente. San Diego 546. M—19

**HOJALATERO Y MECANICO COM**petentes, oficiales necesito. Av. Manuel Infante 651. 17-M

**SE NECESITA FUNDIDOR ARTIS**tico en bronce. Pago buen sueldo. San Antonio 46. 17-M

**ARMADORES CALZADO BLACK** se necesitan. Fábrica de Calzado Santa Victoria 334. M-18

**TORNEROS MECANICOS NECESI**tase. Moneda 2251. M-18

**TIN [illegible] NECESITO. COCHRA**ne 154. M-18

**EMPLEADO COMPETENTE CON** buenas recomendaciones en el ramo de Librería, necesita. Pasaje Matte 50 De 5 a 7 P. M. M-17

**MUEBLISTAS NECESITO, SE PA**gan buenos precios. Chiloé 1212. M—17

**ZAPATEROS COMPOSTUREROS Y** de hombre necesito. Agustinas 685. 17-M

**COBRADOR CON FIANZA NECESI**ta la Fábrica de Galletas Gomás y Cía. Matucana 97. 17-M

**NECESITO SOMBRERERO COMPE**tente. Dávila 1006. 18-M

**NECESITA VENDEDORES DE Cua**dros. Independencia 260. Casita C. 18-M.

**NECESITO BUENOS CARROCEROS,** para carrocerías góndolas de diferentes modelos. Río Janeiro 466. 17-M

**NECESITO VENDEDORES DE DUL**ces. Tratar: Chiloé 1851. 17-M

**NECESITO ALBAÑILES A TRATO,** Nataniel 291. M-17

**NECESITO PINTORES. NATANIEL** 291. 17-M

**EMPLEADO ACTIVO $ 3,000 CAPI**tal asociario negocio: sueldo $ 300 y utilidades necesito. Clasificador C 243. 17-M

**QUINTA INDUSTRIAL, CERCA San**tiago, necesita trabajador entendido cultivos. Prefiérese casado, sin niños. Sueldo: y buena casa. Presentar recomendaciones. Independencia 886. 17-M

**CARPINTEROS ENTABLADORES Y** colocadores de puertas se necesitan. Purísima esquina Santa Filomena. M-17

**ASFALTADORES PARA MAS DE** 300 metros necesito. Avenida Club Hípico 1580. M-17

**OFICIALES CARPINTEROS EN** puertas, no aprendices, se necesitan. Domeyko 2365. M-17

**ALBAÑILES NECESITO. EJERCI**to 233. M 17

**ALBAÑILES NECESITO. AHUMA**da 270. M 17

**NECESITO OFICIAL MUEBLISTA.** Sevilla 1312, (Barrio Palma). 18-M

**ZAPATEROS PARA ENTAQUILLA**dos necesito. Maule 1032. 20-M

**RUEDERO COMPETENTE, NECE**sita. Sotomayor 347. M 17

**PINTOR COMPETENTE Y BUE**nos informes, necesita. Sotomayor 347. M 17

**OFICIALES Y COSTURERAS SAS**tres necesito. Diez de Julio 1345. 17-M

**MAESTRO Y OFICIALES CARRO**ceros, competentes, necesita: Ejército 724. 18-M

**BARNIZADORES NECESITA FA**brica Bresciani. Freire 651. 17-M.

**TALLADORES EN MADERA Y can**teras necesítase. Sta. Rosa 179. M-17

**ZAPATEROS BLACK COMPETEN**tes, taco palo necesito. Chacabuco 749. 17-M

**NECESITO UN REPARTIDOR DE** carne. Compañía 2701. M-17

**NECESITO HERRADORES. SAN** San Francisco 948. M 17

**NECESITO RUEDERO, HERRERO** y cajero, carrocero. San Francisco 870. M 18

**JOVEN COMPETENTE PARA LA** venta en suelería, necesito. San Diego 937. 17-M

**CARPINTEROS DE BANCO, CON** o sin banco: trabajo largo, necesitamos. Vicuña Mackenna 60. 17-M

**TALABARTERO Y HERRERO HE**rrador se necesita en Manuel Thompson N.o 3444. Se paga bien. M-20

**MECANICO NECESITO. BANDE**ra 820. M 18

**CERRAJEROS AYUDANTES NE**cesito. Vicuña Mackenna 341. M 18

**RUEDERO COMPETENTE NECE**sito. Matucana 887. M 17

**JOVEN MUCHA PRACTICA EN** bodega vinos, desearía ocuparse en bodega de importancia cerca Santiago, o asociarse con $ 6,000 a bodega chica o industria establecida. Casilla 2264. M 17

**MATRIMONIO PARA QUINTA NE**cesito, El sepa cultivos. Buen sueldo. Lillo 435.

**MATRIMONIO HACERSE CARGO** establo, necesito; ella debe lechar bien. Sueldo $ 150 mensuales. Se exige recomendación, carnet. Lillo 435.

**PINTORES BROCHEROS, NECESI**to a trato. Ecuador 3455.

**SE NECESITA ESTUCADOR Y** acoldador de corniza. Almirante Barroso 69.

**NECESITASE MUCHACHITO. GAL**vez 370.

**NECESITO DOS NIÑOS PARA RE**parto y cocina. Ahumada 146.

**MOZO SIN VICIOS, PUERTAS** adentro, necesito. Rosas 1178. M 19

**NECESITO CARPINTEROS DE ban**co. Loreto 493. M—18

**NECESITASE MUCHACHO PARA** el mostrador. Moneda 2701.

**HUINCHERO NECESITA BARRA**ca Tarapacá 851.

**MUCHACHOS OFICIALES NECE**sito. Serrano 654.

**PELUQUERO COMPETENTE NE**cesito. Franklin 1081

**COLOCADOR BALDOSAS NECESI**to. Hospital, Maternidad Salvador. Verse con Piñeira.

**COSEDOR BLACK, SACADOR pun**tera, armador a mano, necesito. Huemul 2216.

**SE NECESITA NIÑO PARA man**dados, con recomendaciones. San Francisco 224.

**NECESITO CARPINTEROS QUE** sepan colocar vigas, pilastras, etc., para concreto; inútil presentarse sin saber. Monjitas esquina Miraflores.

**NECESITO MAESTRO GASFITER** hojalatero. Bascuñán 56. M 17

**OFICINA EMPLEOS LA VELOZ.** Acuden diariamente servidumbres. García Reyes 28. M 18

**NECESITO TALABARTEROS. DE**licias 3670. M 17

**NECESITO UN NIÑO Y UNA CO**cinera. Sotomayor 89. 17-M

**NIÑO APRENDIZ ZAPATERO, NE**cesito. Torreblanca 873.

**NIÑO OFICIAL PINTOR DE AU**tomóviles, necesito. Lautaro 2741, entre Bascuñán y Molina.

**NECESITO JOVEN PARA DEPO**sito de licores, inútil presentarse sin buenas recomendaciones. Andrés Bello 873.

**NECESITO PANADEROS Y APREN**dices por mes. Jotabeche 403. M-17

**NECESITO COSEDOR BLACK Y ar**mador de señora. Manuel Thompson 3432. M-17

**NECESITO BUENOS CARPINTE**ros de banco. Av. Portales N.o 3126. M-18

**NECESITO APRENDIZ REPARTI**dor de carne. Moneda 1482.

[illegible] to Libertad 651. M-17

**NECESITO OFICIAL ZAPATERO.** Andes 2352. M-17

**PERSONA DISPONGA DE $ 3,000** Ganará 80 por ciento. Datos: Cueto 1020. M-17

**MOZO TRABAJADOR PARA QUIN**ta y niño necesito. Matucana 961. M-17

**NECESITO OFICIAL ZAPATERO.** Andes 2352. M-17

**MUEBLES**
— DE —
DORMITORIOS
ESCRITORIOS
SALON.
Hechos o por fabricar. Se hacen presupuestos a precios de fábrica.
**"LA NEW YORK"**
SANTA ROSA 312. — TELEFONO 1655

**NECESITO MOZO 18 AÑOS, URGEN**te. Pago buen sueldo. San Pablo 2218. M-17

**TORNERO COMPETENTE NECESI**ta Fundición New York. Chacabuco 763. M-18

**SE NECESITAN CARPINTEROS Y** albañiles. San Pablo esquina Cumming. M-18

**NECESITO PELUQUERO. ANTOFA**gasta 2884. M-18

**VULCANIZADOR NECESITO CON** buenas recomendaciones. Chacabuco 21-A. M-17

**TIRADORES DE CORTES Y APA**radoras, necesito: Fábrica de Calzado. Delicias 2701. 17-M

**TRABAJADORES Y OFICIALES** carpinteros necesito en Merced 838. M—17

**NIÑERA, CON RECOMENDACIO**nes, se necesita. Compañía 2065. 18-M

**ALBAÑIL TRATO: SAN CRISTO**bal, Pasaje León 6.

**CARRETELERO REPARTO CAR.** leña, necesito. Gálvez 171.

**NECESITO DOS PELUQUEROS** para Puente Alto; aseguro $ 40 a cada uno , se gaan más. Tratar con el cantinero de tren Pirque. Luis A. Aguilera.

**AYUDANTAS Y APRENDIZAS EN** modas, necesito. Santa Victoria 468, entre Carmen y Tocornal.

**PICADORES DE LEÑA, NECESI**ta, Bodega La Compañía. Eleuterio Ramírez 740.

**CARPINTEROS ENTABLADORES,** necesito. Huérfanos 2312. 18-M

**NECESITO AYUDANTE ENCUA**dernador. Vásquez 183.

**SE NECESITA AYUDANTE SAS**tre. Cochrane 726. Casa 14. 18-M

**SOCIO, CON $ 30,000, PARA IN**dustria nueva de enormes utilidades necesito. Se asegura el capital. Cumming 342. 18-M

**MUEBLISTA NECESITO; BUENOS** precios: Vergara 677. 17-M

**MUCHACHO PARA MANDADOS se** necesita. Agustinas 877.

**CORTADORES Y APARADORAS** competentes, necesitamos. Fábrica de Calzado. Santiago 1310. 17-M

**CASA MAYORISTA NECESITA MU**chacho para mandados. Inútil presentarse sin buenas recomendaciones y fianza. San Antonio 447.

**LAVANDERA, SE NECESITA. MO**eda 796. Tratar: de 1 a 3 P. M. 19-M

**MATRIMONIO EXTRANJERO NE**necesita urgente niña de mano. Andes 3772. 21-M

**EMPLEADA PIEZAS, INTELIGEN**te. recomendada entienda costura, necesítase. Huérfanos 1744. Buen sueldo. 18-M

**MUEBLISTA NECESITO; BUEN** jornal: Independencia 1197. 19-M

**MUCHACHO NECESITO DE 16 A** 18 años para aseo de casa particular, con muy buenas recomendaciones. Teatinos 86. 18-M

**MUCHACHO PARA MOZO SASTRE**ría, con recomendaciones, necesito. Teatinos 412.

**JOVEN CHANCHERO, NECESITO.** Delicias 847.

**CARRETELERO NECESITO; BUE**nos informes. Delicias 847.

**NECESITO BUEN LUSTRA-BOTAS.** Recoleta 532.

**MUEBLISTAS, CON O SIN HERRA**mientas, necesito. Sierra Bella 1615, esquina Maule. 19-M

**MUEBLISTAS COMPETENTES A** trato, asegurando salario 11 pesos. Fábrica: Serrano 398. 18-M

**BARNIZADOR MUY COMPETEN**te: presentarse Fábrica: Serrano 398 18-M

**COCINERO PARA COLEGIO NECE**sito. Muy buen sueldo. Rosas 1178. 19-M

**MUCHACHO RECOMENDADO PA**ra el comedor, necesito. Santo Domingo 3238.

**MUCHACHO RECOMENDADO NE**cesito. Brasil 25 B.

**JOVEN SEPA COMPONER RADIA**dores, necesito. Diez de Julio 447. Abarca.

**NECESITO UN MAESTRO QUE** trabaje chancho a la chilena. Washington esquina de Victoria, N.o 1401.

**TIPOGRAFO, QUE SEA AL MIS**mo tiempo prensista, necesito. Delicias 1626.

**AGENTE MUY ENTENDIDO PARA** trabajos de imprenta, necesito. Delicias 1626.

**EMPLEADA NECESITO. BUEN** sueldo, servicio dos personas. Huérfanos 2236.

**CARPINTEROS ENTABLADORES,** necesito. Morandé esquina Rosas. M 18

**NIÑO 14 AÑOS PARA MANDADOS** necesito. Huérfanos 1508.

**CORTADOR NECESITO. FABRICA** calzado. Irarrázaval 707. M 18

**AYUDANTE CORTADORES DE** [illegible], necesito. Nueva de Valdés 927.

**NECESITO MUEBLISTA. REPU**blica 272. M—18

**PANADEROS Y APRENDICES NE**cesito. Bellavista 0112. M—17

**CARPINTEROS Y MUEBLISTAS** necesitamos. Recoleta 404. M—17

**MAESTROS CERRAJEROS Y OFI**ciales necesito. Conferencia 615. M—18

**OFICIALES CERRAJEROS NECE**sito varios. Conferencia 615. M—18

**NECESITO CARPINTEROS DE** banco. Santa Filomena 6575. M-17

**NECESITO CARPINTEROS GOTI**cos y planos. Arturo Prat 1302. 17-M

**FIJADOR DE TAPAS BLACK Y** cortadores de cuero necesítanse.— Gálvez 1043. 18-M

**ZAPATERO COMPOSTURERO NE**cesito. República 40. M 17

**NECESITO PERSONA DE EDAD,** sin vicios, que desee vivir en familia para cuidar un enfermo anormal pero tranquilo y salir a paseos con él. Dirigirse desde Lunes, Gay 2714. 18 M

**PLANTILLEROS MUY COMPE**tentes necesito. Av. Matta 364. 17 M

**ALBAÑILES NECESITO. SAN AL**fonso 23. 17 M

**NECESITO OFICIAL HERRADOR** Sama 1969. 17-M

**SE NECESITA OPERARIO SASTRE,** para el puerto San Antonio, Aldunate 1209. 17-M

**CARPINTERO DE BANCO, NECE**sito. Pedro de Valdivia 2920. 17-M

**MAESTRO CAJERO CARROCERO,** competente, necesito. Maestranza 954. 18-M

**PANADEROS MENSUALES, NECE**sito. Jotabeche 401. 17-M

# RESPUESTAS A NUESTROS LECTORES

**LAS PERSONAS CUYAS CONSULTAS NO APAREZCAN RESUELTAS EN EL DIARIO, SERAN ATENDIDAS PERSONALMENTE POR EL REDACTOR DE LA SECCION, LOS DIAS LUNES, MIERCOLES Y VIERNES, DE 5 A 5.30 DE LA TARDE.**

### CRISTO EN LA HISTORIA

ESCEPTICO. —Santiago. ¿Se habla de Cristo en las obras históricas de la antigüedad?

**Si así fuera, ¿querría usted indicarme cuáles son esas obras y dónde puedo consultarlas?**

Sólo se han referido—y esto, incidentalmente — al Maestro, Josefo en su "Antigüedad Judaica", Tácito en sus "Anales", Suetonio en su "Vida de Claudio" y Plinio en una epístola a Trajano.

Reproduciremos, para complacerle, los párrafos pertinentes de cada obra:

"En aquel mismo tiempo—dice Josefo— nació Jesús, hombre sabio, si es que puede llamarse hombre, pues realizó obras admirables, enseñando a quienes querían inspirarse en la verdad. No sólo fué seguido de muchos hebreos, si que también por algunos griegos. Era el Cristo. Y habiendo sido acusado por los principales de nuestra nación ante Pilatos, éste lo hizo crucificar. Sus partidarios no le abandonaron ni siquiera después de muerto. Vivo y resucitado reaparece al tercer día después de su muerte, como lo habían predicho los santos profetas, y realiza otras mil cosas milagrosas. La sociedad cristiana, que aún hoy día subsiste, tomó de él el nombre que lleva".

El pasaje de Tácito dice así: "Nerón, sin armar gran ruido, sometió a proceso y a penas extraordinarias a los que el vulgo llamaba cristianos, a causa del odio que hacía ellos sentía por sus fechorías. El autor de su nombre fué Cristo, a quien reinando Tiberio, llevó al suplicio Pondio Pilatos. Apenas reprimida esta perniciosa superstición, hizo nuevamente de las suyas, no ya en Judea, de donde provenía todo el mal, sino en la misma Roma, donde confluían de todos los puntos los sectarios, acometiendo las obras más audaces y vergonzosas. Por confesión de los que se corregían y por el universal juicio del público eran unos incendiarios y profesaban odio cerval al género humano".

El párrafo de Suetonio es aún más breve: "Roma —dice hablando del reinado de Claudio— expulsó a los judíos que instigados por Cristo, promovían continuos tumultos".

Finalmente Plinio, se refiere a la Divinidad simbolizadora de la adoración de los cristianos, en estos sencillos términos: "Todos — dice a Trajano— invocaron conmigo a los Dioses, y ofrecieron incienso y vino a tu imagen, maldiciendo el Cristo".

### ACRECIMIENTOS Y REPRESENTACIONES

**Suscritor.— San Carlos.— Una persona soltera, mayor de edad y libre administradora de sus bienes hizo testamento. Designó albacea, dispuso algunos legados e instituyó como herederos en el remanente de sus bienes, para que se repartieran por iguales partes a cuatro hermanos. Uno de éstos murió antes que la testadora y no se hizo nuevo testamento ni se reformó el anterior.**

**¿La parte de bienes que debía corresponder al hermano muerto pertenece ahora a sus hijos legítimos o debe repartirse entre los hermanos sobrevivientes?**

Creemos que debe repartirse entre los sobrevivientes, porque si se asigna un objeto a dos o más personas por iguales partes y falta una de ellas, la porción del que falta acrece—con arreglo a las disposiciones de los artículos 1147 y 1148 del Código Civil—a las porciones de los otros.

Los hijos,—en casos como el propuesto — sólo heredan por derecho de representación, y la representación en las sucesiones testamentarias, no es procedente.

### MAL ALIENTO

**Desgraciado.— Santiago. — Tengo un chico cuyo aliento se hace cada día más desagradable. ¿Cómo puede curársele?**

La fetidez del aliento puede ser producida por las caries dentarias, por falta de limpieza de la boca, por afecciones del estómago, nariz, pulmones etc.

La limpieza de la boca y de sus piezas basta en el primer caso para remediar el inconveniente.

Si la causa está en la aparición de aftas, o sea, ulceraciones superficiales de la boca, lengua, frenillo o encías, pueden éstas curarse con gargarismos de clorato de potasio, con pastillas de la misma substancia, con agua fenicada (3 gotas de ácido fénico en un vaso de agua) o bien con una mezcla de:

| | gramos |
|---|---|
| Biborato sódico . . . . . | 4 |
| Tintura de mirra . . . . | 3 |
| Jarabe de mora . . . . | 60 |

Cuando el mal aliento es una consecuencia de afecciones intestinales, nasales, gástricas o pulmonares, es indispensable la intervención de un médico.

### ERES POLVO Y EN POLVO TE HAS DE CONVERTIR

**Aficionado a los Latinajos.— Santiago.**

**¿Cómo se dice en latín aquello de "eres polvo y en polvo te has de convertir?**

Debe referirse Ud., sin duda, a la frase sacramental que pronuncia el sacerdote al trazar sobre la frente de los penitentes el primer día de la cuaresma una cruz con ceniza: "Memento homo quia pulvis es et in pulverem reverteris".

Es reproducción exacta del versículo 19 del capítulo III del Génesis y significa literalmente: "Hombre, acuérdate que eres polvo y que en polvo te has de convertir".

ZENON

**REPARTIDOR Y MAYORDOMO,** muy competentes necesito, panadería. Jotabeche 401. 17-M

**NECESITO JOVEN PRACTICO EN** teneduría de libros. Casilla 1199. 17-M

**NECESITO MAESTRO COMPETEN**te chanchería, para Antofagasta. Trabajo todo año. Tratar: Jiménez: Dardignac 84, casita 1. 17-M

**ARMADORES BLAKE NECESITO,** Av. Matta 1352. 17 M

**TAPICERO MUY COMPETENTE** para fábrica de muebles, necesitase. Maestranza 750. M 17

**MUEBLISTAS COMPETENTES NE**cesito. Maestranza 750. M 17

**50 MUEBLISTAS COMPETENTES** necesito. Trabajo permanente. Maestranza 750. M 17

**MUEBLISTAS COMPETENTES NE**cesito. Trabajo permanente. Maestranza 750. M 17

**ZAPATERO BLAK TACO PALO,** necesito. San Diego 658. M 17

**ENCARRUJADORES DE PLAN**chas en cilindros, necesita. Sotomayor 347. M 17

**MUEBLISTAS BUENOS, NECESI**to. Pago buenos precios. Delicias 1639. M 17

**MOZO PARA MANDADOS Y ASEO** necesito. Central Hotel. Delicias 2894. M 17

**NECESITO 20 PINTORES. HERRE**ra 449. M 19

**OFICIALES MARROQUINEROS,** competentes: diez pesos diarios. Trabajo permanente. Grajales 2028. M-17

**MUY BUENOS CARPINTEROS NE**cesito para el Lunes, no mueblistas ni futres. Delicias 1174. Luis A. Salas M-17

**SOMBRERERO NECESITASE, DE**licias 2517. M-17

**MUCHACHO NECESITO DE 15 A** 17 años para aseo y mandados, con buenas recomendaciones, Dieciocho 481. 22-M.

**NIÑOS QUE SEPAN HACER ES**cobillas, necesito. Almirante Barroso 60. Garage. M 17

**MUCHACHO PARA LOS MANDA**dos que tenga padres que respondan por él, se necesita. San Diego 546. M—19

**NECESITO NIÑO 14 A 16 AÑOS,** para servicio, buen sueldo. Prefiero de campo. Maule 146. M 17

**NECESITO AYUDANTE COCINA.** Exposición 94. M 17

**NECESITASE MUCHACHO SEPA** servicio mesas. San Alfonso N.o 17.

**NECESITO UN BUEN COCINERO** para trabajo a la carta. También un pianista y violinista para Antofagasta. Dirigirse: Santo Domingo 1237. 18-M

**MOZO DECENTE PARA EL CO**medor y el aseo, necesito. Monjitas 759' M 17

**NECESITO NIÑOS PARA MANDA**dos y trabajo fácil. Juan Vicuña 1437. M 17

**MOZO RECOMENDADO, CAMA** adentro, necesito. San Martín 64. 17-M

**NECESITO UN CHIQUILLO PARA** mozo. Benavente 308. 17-M

**COCINERO SEPA SU OFICIO NE**cesito, buen sueldo. Hotel Paz. San Alfonso 75. 17 M

**MOZO NECESITO, SOLTERO SE**pa leer, escribir. Mercería del Artesano. Franklin 1053. M 17

**SE NECESITA 20 APARADORAS** para calzado de señoras. Andes 2714 18-M

**LA GRANDIOSA FABRICA DE** Ropa Hecha necesita constantemente toda clase de costureras. Avda. Matta 610, entre Santa Rosa y Carmen. Carros 33, 14 y 13. "Velasco Hnos. Ltda." 31 M

**BORDADORAS A MANO VESTIDOS** señoras, necesito. Trabajo permanente. San Francisco 118. M 17

**BORDADORA MAQUINA SINGER** necesito. Bueras 164. 17-M

**NECESITO TEJEDORA. ESPERAN**za 953. M-17

**BUENAS POSTICERAS, CAMISE**ras y aplanchadoras de dobles necesito. Lavandería Maestranza 144. M-17

**COSTURERAS COMPETENTES SE** necesitan en la Fábrica de Ropa Blanca' San Diego 571. Se prefieren niñas que hayan trabajado en otros talleres. M-17

**SEÑORA O SEÑORITA PARA Arre**glo de pieza extranjero por 2 horas, se necesita, también se le puede enseñar mecanografía. Casilla 2819. 17-M

**MAESTRA PARA EL APARADO,** necesita la Fábrica Calzado. Molina 61. M-17

**NECESITO NIÑA, PUERTAS ADEN**tro. Cochrane 643. M 17

**NIÑA PARA LAS PIEZAS NECE**sito. Buen sueldo, poca familia. Sazié 2098. M-17

**APARADORAS SE NECESITAN.** Arturo Prat 959. M 17

**EMPLEADA PARA COMEDOR ne**cesito, con buenas recomendaciones. Dieciocho 481. 22-M.

**EXTRANJERAS PARA ACOMPA**ñar familia a Europa como camarera y cuidadora de niños, se necesita en Moneda 1495. M-20

**SEÑORITA $ 6,000 CAPITAL RE**gentar oficina, sueldo: $ 500 y 25|100 utilidades necesito. Santo Domingo 1226. Oficina A. 17-M

**NECESITO COSTURERA SASTRE,** muy adelantada, puede ganar de 4.50 a 5.50 diario. Alonso Ovalle N.o 758. M-17

**NECESITO POSTICERAS, CAMISE**ras, lavanderas. Gálvez 37. M-18

**NECESITO BUENAS COSTURERAS** en viradas. Capuchinos 660. M-17

**NECESITO COSTURERA ADELAN**tada en vestón y oficiol, buen pago. Av. Matta 1315. M 17

**LAVANDERIA FRANCO ESPAÑO**la, Huérfanos 2674. Se necesitan aplanchadoras de dobles y camisas. M 17

**POSTICERAS, CAMISERAS, aplan**chadoras dobles necesita: Lavandería Yúfera. Santa Rosa 247.

**AYUDANTA VESTONERA NECESI**tase urgente. Eleuterio Ramírez 729.

**COCINERAS COMPETENTES, NE**cesito. Oficina de empleo. Vicuña Mackenna 29.

**NECESITO MUEBLISTA COMPE**tente. García Reyes 263. 18-M

**NECESITO VARIAS COSTURERAS** y aprendiza adelantada en vestones: Independencia 1367, cité Sevilla, casa C. 18-M

**NECESITO APRENDIZAS ADELAN**tadas en chalecos finos, calle de Huemul 1256.

**COSTURERAS SASTRES NECESI**to. San Diego 1390, casa 4.

**CHALEQUERA COMPETENTE NE**cesita Sastrería. Teatinos 412. Traer muestras.

**CHIQUILLA PARA LA MANO, ne**cesito. Sazié 2849.

**NECESITASE LAVANDERA POR** día; buenas recomendaciones. Catedral 1249.

**APRENDIZA PARA TRABAJO mos**tacilla. Buera 182, casa 9.

**NECESITA CASA PENSION, EM**pleada piezas, recomendada. Tratar: 10 a 12. Moneda 913.

**SEÑORITA SEPA TOCAR PIANO,** necesita "La Lira Chilena". Portal Fernández Concha 958.

**NECESITO EMPLEADAS Y EM**pleados para cantina. Victoria 1039. M 18

**NECESITO SEÑORA JOVEN O SE**ñorita pueda atender casa. Exijo buena presencia, sea sola. Serrano 134.

**NECESITO SEÑORA JOVEN, MUY** buena presencia, pueda atender casa de persona sola. Prefiero sepa algo de piano. Serrano 134.

**NECESITO NIÑA AYUDE COCINA,** lave. Morandé 791.

**AGENCIA EMPLEOS, REPUBLICA** 34. Necesito amas leche, cocineras, niñeras, niños.

**AGENCIA DE EMPLEOS, MONE**da 2073. Necesito amas leche, cocineras, niñeras, mujeres todo servicio, carpinteros.

**NECESITO COSTURERA SASTRE** que sepa ojalar y ayudanta. Santa Rosa 264, casita 12.

**LAVANDERIA VILLE PARIS. LA**vanderas necesita. Huérfanos 2548.

**NECESITO APARADORAS. Av.** Matta 950. M—18

**SE NECESITAN DOS NIÑAS Y UN** ayudante de encuadernación. San Francisco 224.

**SE NECESITA SEÑORITA PARA EL** baile. Restaurant Buenos Aires 2919. M-18

**SE NECESITA AYUDANTA PALE**tosera. Gálvez 140.

**COSTURERAS MUY COMPETEN**tes trajes elegantes. Unión Americana 563. Casa 6.

**SEÑORA FORMAL REGULAR EDAD** para quehaceres de casa, buen sueldo, necesito. San Pablo 2910. M - 17

**NECESITO NIÑAS PARA COMEDO**res, pensión. San Pablo 2470. M-19

**SEÑORITAS BAILARINAS NECE**sito para Valparaíso. Castro 210. M-17

**CALZADO SEÑORAS FINO, VENDO**

**COSTURERA PUERTAS ADENTRO,** necesito. San Isidro 213. 17-M

**COSTURERAS SASTRES, ADELAN**tadas, necesito: pago bien. Buenos Aires 227, llegar Loreto. 17-M

**NECESITO PREPARADORAS som**breros señora, muy competentes. Serrano 12 A. 17-M

**SE NECESITAN COSTURERAS** competentes en pieles. Se paga buen sueldo. Carmen 244. M—17

**CAMISERA Y POSTICERA NECE**sito. Maestranza 235 M—17

**NECESITO COSTURERA Y apren**diza sastre adelantada. Aldunate 331. M-17

**PLANCHADORAS SE NECESITAN** urgente. Tintorería "Las Novedades". San Francisco 409. M-17

**APARADORAS MUY COMPETEN**tes necesito. Av. Matta 264. 17 M

**NECESITO VESTONERA Y COM**posturera. San Miguel 62. 17 M

**CAMISERAS, POSTICERAS, DE** dobles y lavanderas, necesitamos. Lavandería Río Janeiro. Merced 475. 17-M

**NECESITO BUENA COMPOSTURE**ra sastre. Merced 773. 17-M

**SE NECESITAN AYUDANTAS ade**lantadas en vestones. Olivos 952, casa 8. 17-M

**AYUDANTAS Y APRENDIZAS ves**toneras, se necesitan. Pinto 1458, altos. 18-M

**SASTRERIA SOLE. MERCED 720,** faltan vestoneras para adentro. 17-M

**NECESITO APARADORAS PARA** artículos de paño y lana. San Ignacio 1132. 18-M

**MAESTRA ESCALERO NECESITO:** Huemul 1715 o Avenida Pedro Valdivia 2920. 17-M

**LAVANDERA NECESITO. V. MAC**kenna 13. 17-M

**BUENAS COSTURERAS NECESI**ti. Fontecilla 271, esquina Plaza Brasil. 18-M

**NECESITO LAVANDERA, GAY** 2314. 17 M

**DACTILOGRAFA QUE ESCRIBA** correctamente, para trabajo urgente necesítase. Agustinas 1111. Oficina 1. 17-M.

**NECESITASE DOS EMPLEADAS,** entienda cocina, otra piezas, recomendaciones. Teatinos 86. 22-M.

**NECESITO EMPLEADA PARA cui**dar niños, buen sueldo. Independencia 995. 17-M.

**NIÑAS NECESITO SERVIR LAS** mesas. Restaurant Casino Franklin 1004. M-18

**NECESITO DOS NIÑAS JOVENES:** una para la cocina y otra para atender las mesas. Carrera 691, esquina Domeyko. M-17

**NIÑERA PUERTAS ADENTRO NE**cesítase. Lord Cochrane 643. 18-M

**DOS EMPLEADAS: COMEDOR, CO**cinera, necesito. Vicuña Mackenna 660. M 17

**NIÑERA PARA GUAGUA, CON RE**comendaciones, necesito. Teatinos 66, casa E. 17-M

**NIÑA PARA CUIDAR UNA GUA**gua necesito. Maule 1032. 17-M

**NECESITO EMPLEADA PIEZAS.** Meiggs 72. M 18

**EMPLEADA, PUERTAS AFUERA;** inútil presentarse sin muy buenas recomendaciones. Sama 1540. 17-M

**NECESITO 40 NIÑAS QUE SEPAN** hojalar y presillar. Benavente 308. 17-M

**NECESITASE EMPLEADA TODO** servicio, sepa algo cocina, con recomendaciones, servicio dos personas, buen sueldo. San Ignacio 400 M 17

**NIÑERA QUE SEPA SU OFICIO,** necesítase. Buen sueldo. San Isidro 72. M 18

**NIÑA SERVICIO TRES PERSONAS** necesito Buen sueldo. Rosas 1653. M 17

**NECESITO BUENA COCINERA Y** ayudanta empleadas para el servicio. San Pablo 3375. M 17

**BUENA COCINERA NECESITO.** Nataniel 178. 18 M

**EMPLEADA PARA LA COCINA,** aunque sepa poco, necesito. Lira 159. 17 M

**NECESITO COCINERA, POCA FA**milia, buen sueldo. Cochrane 434 17-M

**SE NECESITA COCINERA COMPE**tente con buenas recomendaciones, poco servicio. Valparaíso 1045. 17-M

**HOMBRE SEPA COCINAR Y atien**da caballero solo, necesítase. Exígense buenas recomendaciones. Tratar: Agustinas 1319, de 1-4. M—17

**NECESITO COCINERA, SUELDO** $ 80. Moneda 647. M 17

**EMPLEADA COMEDOR, COCINERA** con recomendación, necesito. Alameda 2528. M-17

**NECESITO COCINERA COMPE**tente. Catedral 2524. 17-M

**NECESITO COCINERA JOVEN O** una empleada para ayudar quehaceres de casa. San Diego 2035. M-17

**COCINERA Y NIÑA MANO, NECE**sito. Compañía 2471. M 17

**COCINERA NECESITO. ALMIRAN**te Barroso 331. 17-M

**COCINERAS PUERTA ADENTRO** o fuera, niña comedor, piezas, necesito oficina Mercado Central, interior 162. M-17

**COCINERA Y SIRVIENTA PARA** la mano necesito. Cueto 255. M-17

**COCINERA CON RECOMENDACION** se necesita. San Antonio 102. 17-M

## REMATE DEL MENAJE DE CASA

**DE DOÑA ROSALIA NAVARRETE DE RODRIGUEZ**
**(Por trasladar su residencia a Antofagasta)**
Mañana de 10 a 12 y de 1.30 adelante
en Ahumada 127

**SALON.— Rico autopiano americano flamante,** con música de lo más escogida; **amoblado gris tapiz azulino con sofá Lit de Repos y cuatro sillas con cojinetes y junco,** íd. Luis XVI de medallón moderno nogal tallado, mesa centro con mármol y cornizas del amoblado gris, estatua y columna mármol, trumaux con consola dorada y mármol rosado, guarnición de chimenea de reloj y dos jarrones mármol y bronce, dos sillitas finas de nogal, talladas; figuras bronce y biscuit y piezas de alabastro, cojines, floreros, reloj fantasía, jarrón mayólica, cuadros, cortinajes y stores, **gran lámpara bronce cincelado** nueve luces, **rica alfombra Axmister oriental, etc.**

**SALON DORADO.—** Piano vertical alemán clavijero bronce, amoblado Luis XVI con cortinillas y junco, mesa centro y pedestales mármol rosado del mismo estilo, vitrina, espejo y arrimo de caoba, jardinera plaqué y cristal, costurero chino, cesto de mayólica, tarjetero, cortina, figuras porcelana, chiches, lámpara veneciana, cuadros, floreros, alfombra Bruselas con guarda, victrola Columbia mueble caoba, **anillos de oro para hombre y señora, etc.**

**ESCRITORIO.—** Amoblado americano de sofá, dos sillones, dos sillas y sillón de tornillo; **escritorio de cortina de roble americano importado,** sillas tapiz cuero, mesa lectura Luis XV, archivador de cortina roble americano de un cuerpo, ídem de dos cuerpos, amoblado de asiento estilo Misión, escritorio ministro estilo inglés, Crucifijo de bronce, estatuas ídem, Revolución Francesa, Ilustración Artística y otros libros, mesa escritorio de caoba, necessaire de viaje, mesa lectura paño verde, prensa de copiar, **máquina de escribir** en perfecto estado, cortinaje seda y felpa, choapino, alfombra, cuadros, etc.

**COMEDOR.—** Amoblado Luis XVI de roble americano con marquetería bronce y lunas cortadas, de aparador, trinche y vitrina con espejos interiores; mesa redonda de correderas de caoba, sillas tapiz cuero y enjuncadas, amoblado Chesterfield de marroquí, aparador de caoba y trinches con mármol, carpeta, manteles, servilletas, **servicio de mesa "Limoges",** ídem loza inglesa; **cristalería Baccarat y de Muselina, copas cristal cortado, pocillos para té y café, porcelana de Silesia,** bandejas plaqué, azafates loza y porcelana, **cuchillería plaqué Reed y Barton** y de uso corriente; fruteros, calentador, paneras, alcuzas, canastillos, galleteros, esparraguera, fiambrera, jardineras, mantequillera, porta-cuchillos y servicio té de plaqué; **fuentes y mates de plata** picklera y otras piezas plaqué y cristal, jardinera plaqué cristal con espejo, fruteros porcelana antiguos, botellas y bandejas cristal, **mate plaqué Christofle,** ponchera, servicio plaqué para huevos, piezas cristal para frutas, trinchantes, cuadros, **gran tapiz de Smirna,** lámpara eléctrica, mantequillera Reed y Barton, portier de felpa rojo.

**DORMITORIOS.—** Amoblados de uno, dos y tres cuerpos, americanos o ingleses, amoblado de tres cuerpos bombé fino, amoblados de asientos, pareja catres bronce, ídem ídem opacos, catres bronce y al laqué con bronces, ídem para niño, cuna bronce y al laqué, colchones, sobrecamas, servicios lavatorio, chaiselongue, baldequín, biombo, lámparas sobremesa y de colgar eléctricas, maniquí, coche de guagua, peinador, cómoda, veladores, mesita Luis XV, alfombras, etc.

**BAÑO.—** Dos tinas enlozadas, calentador niquelado, espejo, etagére, tinas zinc, etc.

**HALL.—** Vestíbulo javanés (India Holandesa) con amoblado japonés, Sarongs, tapices del estilo y cortinas, diván y cojines, tintero ídem; **Gran cuadro Marina de Llorens, Cristo quiteño de madera con Calvario,** candelabros plaqué antiguos, sillas enconchadas; sofá, sillón y dos sillas tapiz cuero; gramófono; dos sillones y diez sillas caoba; **amoblado Chesterfield, pedestales** estilo colonial, focos y ganchos eléctricos, **escritorio cortina roble americano,** platos colgar "Limoges", etc.

**COCINA Y VARIOS.—** Cocina económica importada y a gas, lavaplatos enlozados, estantes y esquineros, ollas, cacerolas, anafes, cocinas a gas de dos y cuatro platos, mesa comedor de alas y fija, amoblado holandés de comedor, sillas ídem, mesa redonda caoba, trasparentes pintados, porta-abrigos enjuncados, escalas de tijera, estantería para despensa; plantas, etc.

**INSTALACIONES** para oficina con escritorios completos, mamparas para división, mesones y estantería para muestrario, **carpa de patio, etc.**

**A LA VISTA HOY DESDE LAS 2.**

E. Robustiano Vera.

---

**COCINERA O EMPLEADA QUE EN**tienda algo de cocina, con buenas recomendaciones. Muy bun sueldo, se necesita. Argomedo 369, entre Lira y Maestranza. M-18

**COCINERA LIMPIA NECESITO.** Miguel Claro 395. M 18

**COCINERA ASEADA, CON RECO**mendaciones, prefiérese de campo, necesítase Huérfanos 1744. M—17

**COCINERA Y NIÑA DE MANO** necesito para 3 personas. Buen sueldo. Huérfanos 2428. M-17

**NECESITO COCINERA. MANUEL** Rodríguez 164.

**COCINERA NECESITO. GALVEZ** 171.

**NECESITO VEINTE COCINERAS;** otras piezas y niñeras. Morandé 833. 18-M

**NECESITO COSTURERA, APREN**diza sastre. San Antonio 180.

**BUENA EMPLEADA PARA LA CO**cina y otra para el comedor y una lavandera se necesita, se exigen referencias. Providencia 437. 18-M

**NECESITASE COCINERA CON** buenas recomendaciones. Olivas 622. 18-M

**COCINERAS, DE MANO, PIEZAS,** necesito varias, muy buenos sueldos. Bandera 339.

**COCINERA Y EMPLEADA DE MA**no necesito. Bellavista N.o 77. M 18

**SE NECESITA UNA BUENA SIR**viente. Se paga $ 100 de sueldo. Inútil presentarse sin recomendaciones. Calle Manuel Montt 2106, esquina Campo de Marte.

**COCINERA SEPA SU OFICIO, NE**cesito. Buen sueldo. Hotel Paz. San Alfonso 75. M 18

**NECESITO COCINERA, LAVANDE**ra y dos niñas para pieza y comedor. Morandé 854. 18-M

**NECESITO COCINERA Y AYUDAN**ta para Restaurant. Cumming 678. 18-M

**SE NECESITA BUENA COCINERA.** Buen sueldo. Herrera 762. M-18

### OPORTUNIDADES PARA FAMILIAS

**SEÑORA, ENCARGUE EL TRAJE** para sus niños a la Sastrería El Precio Fijo. Delicias 2675, casi esquina Sotomayor. Vestirán bien gastando poco. 17-M

**ANILINA ALEMANA "ARCO IRIS"** Se recomienda esta anilina por ser la más barta, pura y concentrada, preparada especialmente para teñir en la casa toda clase de ropa usada y tejidos de seda, lana, hilo algodón y mezclados. Tiñe muy bien carpetas, colchas, cortinas y alfombras. No necesita ácidos ni sales para fijar el color. Su instrucción es la más fácil que se conoce. Tiñe colores muy puros y hermosos. No destruye los tejidos ni los mancha. Precio del paquete: noventa centavos. Bandera 140, oficina 4. Mayo 29

**MANIQUIES ORTEPA DE TODAS** clases y estilos. Fábrica: Rosas 1860. Casilla 1255. Abril-2

**TEJIDOS DE PUNTO, TRAJES** sastre, elegantes, vendemos barato. San Diego 212 (Sombrerería). M-25

**POR LUTO SE VENDEN TRAJES** elegantes. Vicuña Mackenna 543. M-17

**OCASION PARA SEÑORAS: VEN**do muy barato jerseys de seda, ropa interior, medias de seda y tusor de seda. Coquimbo 344, entre Maestranza y Cuevas, casa particular. 17-M

precio fábrica. Bascuñán 385. M-17

**RICO ABRIGO DE KOLINKI, EN** $ 600 regalo, costó 1,175, está nuevo, por viaje Europa. Av. Salvador 1069. M-17

**SE VENDE UNA MUÑECA GRAN**de. Rosas 3101. M-17

**LAVANDERIA GALVEZ 37.—RECI**be ropa por meses, docenas. Precios económicos. M-17

### PRESTAMOS DE DINERO

**DINERO DESDE 200 PESOS SE** presta sólo a comerciantes, industriales y fabricantes establecidos; negocios absolutamente serios. San Ignacio 197.

**DINERO SOBRE HIPOTECAS.** — Ofrezco varias partidas de $ 5,000 a $ 20,000 al 12 olo. Operaciones rápidas. Agustinas 1148. Oficina 9. 17-M

**$ 60,000 NECESITO SOBRE HIPO**teca de magnífica propiedad residencial y renta, después de $ 130,000. — Caja Hipotecaria. —José Valenzuela. Casilla 46. 17-M

**$ 30,000 NECESITO SOBRE HIPO**teca de extensa propiedad de renta, calle Maestranza 1,800 metros cuadrados, después de $ 40,000. — Caja Hipotecaria. José Valenzuela, casilla 46. 17-M

**DINERO DESDE 200 PESOS SE** presta sólo a comerciantes y fabricantes establecidos; negocios absolutamente serios. San Ignacio 197. M-17

**FACILITO DINERO. PORVENIR** 63. M-17

**EXTRANJERO RECIEN LLEGADO,** prestaría dinero sobre fincas dentro, fuera, aunque estén gravadas en hipoteca y otra garantía. Compraría fincas. — J. R., Casilla 1519. 19 M

**$ 50,000 NECESITO SOBRE HIPO**teca de extensa propiedad comercial, calle San Diego, 1,900 metros cuadrados, terreno, almacenes y cité, después de $ 160,000. — Caja Hipotecaria. José Valenzuela, Casilla 46. 19 M

**DINERO AL MAS BAJO INTERES** facilito sobre hipotecas. Anticipo fondos para cancelar deudos. Arreglo títulos. Comisión módica.—Julio Pelissier, Morandé 283. M 19

**DINERO FACILITO SOBRE HIPO**teca. Interés 9 olo anual. Daniel Laurel, Huérfanos 1235. M 17

**NECESITO SOCIO CAPITALISTA** con 8 ó 10,000 pesos, para sastrería bien establecida. San Antonio 580.

### PROPUESTAS

**PROPUESTA PUBLICA.—SOLICI**tase para proveer al "Cuerpo de Gendarmería de Prisiones" de dos mil novecientos cuatro pares de zapatones, tipo Good Year de conformidad con la muestra oficial que existe en la oficina respectiva. Bases y antecedentes en la Intendencia del Cuerpo (Ministerio de Justicia) de 2 a 4 diariamente. Se abrirán el 21 del presente mes, a las 3 P. M., en la misma oficina. El Mayor-Intendente. 19-M

**PROPUESTAS PUBLICAS. — EN** conformidad a la autorización conferida por oficio N.o 256, de 12 del actual, pídense propuestas públicas para la impresión de formularios de oficina destinados a los Liceos de Niñas de la República. — Las propuestas se abrirán el 24 de Marzo a las 2 P. M. en los Almacenes del Ministerio de Instrucción Pública, Arturo Prat 325. Datos y antecedentes se darán en la misma oficina diariamente de 3 a 5. — El Subsecretario. 22 M

### REMATES

**REMATE HOY 2 TARDE, MUE**bles e instalaciones de zapatería. Artículos de paquetería, San Alfonso 663. Hay: armazones, mostradores, tres vidrieras, máquina Singer codo, otra de pie, cantidad hormas, calzado surtido, bancas, aparador peinador con espejo, cómoda, veladores, sillas Viena, sillones tapizados, catres, sommiers, colchones, espejos, cuadros, mesas centro, íd., mármol, comedor, lámpara artística, tómbola para sorteo, cuchillería, loza, cristales, enlozados. — Tristán Sardes, liquidador. Ordenes: Bascuñán Guerrero 38 B.

**EL 15 DEL PRESENTE, A LAS 10** A. M., se rematará la propiedad Matucana 563. Mínimum $ 32,100. Antecedentes: 3.er Juzgado Civil. Juicio Ossandón con Rojas. M 17

### PROFESIONALES

**ABOGADO RAMON SEGUNDO JI**ménez. Galería Alessandri 17, piso 2.o M 25

**Mme. BORDEAUX, ZURCIDORA,** tejedora. Especialidad en toda clase zurcidos. Recibe órdenes en San Diego 186. Admite viraduras, transformaciones. 2-Abril

**CONDOR 1158, CASA ANTIGUA** única especialista, zurcidos invisibles, Jersey sedas, viradura, hechuras. Transformaciones garantidas. 2-Abril.

**ZURCIDOS INVISIBLES, NOTA**ble zurcidor japonés. Especialista único. Especialidad en viraduras, transformaciones. Son perfectas. San Diego 228. Teléfono Inglés 667. 2-Mayo.

---

HOY LUNES
De 1.30 a 6 P. M.
Gran Remate de Productos Agricolas
QUESOS Y MANTEQUILLA
DE LAS MARCAS MAS ACREDITADAS
FERIA URETA Y CIA.
MATUCANA N.o 10
Ex-Local de la Soc. Comercial de Agricultores

---

## REMATE JUDICIA

Por decreto del señor Juez del 2.o Juzgado Civil, de fecha 5 de Marzo del presente año en los autos ejecutivos, Max Glucksmann con Carlos Battier, el 17 del presente a las 3 P. M. ante el mismo Juzgado saldrán a remate público los chalets 1 y 22 de propiedad del señor Battier ubicados en Lio-Lleo, Población María, Manzana VIII de dicha población por el bajo mínimu de **$ 15,000** el Chalet N.o 1 y de **$ 6,000** el N.o 2. Se rematarán conjunta o separadamente.

El pago es al contado.

Planos, bases, títulos y antecedentes en la Secretaría del 2.o Juzgado y en el estudio del abogado Manuel Salas Gudde, Estado N.o 239.

17-M.

---

**Mme. MARY, ESPECIALISTA ZUR**cidos invisibles. Trajes señoras, caballeros. Se viran ternos y sobretodos. Se hacen, reforman, composturas, limpiados a vapor y aplanchados. Recibo hechuras con materiales de primera desde $ 70. Carmen 7. 25-M.

### ROPA HECHA

**ROPERIA ANDRES BELLO NUME**ro 601, esquina Recoleta, ofrece ternos, paletóes, ambos, pantalones, ternos de niños, sombreros, calzado; precios baratísimos; todo desinfectado. N|O

**ROPERIA LA VEGA, ANDRES BE**llo 694. Ofrece en baratura ternos, ambos, paletóes, pantalones, sombreros ,calzado, todo desinfectado. N|O

**ROPERIA "LA CANTABRICA".** — Ofrece precios de costo: Ternos, sobretodos de ricos casimires, cortes moda. Paletóes, pantalones, sombreros, calzado. Esmeralda 863, al llegar a 21 de Mayo. N|O

**ROPERIA, MANUEL RODRIGUEZ** esquina San Pablo, ofrece en baratura ternos, ambos, paletóes, todo de ricos casimires surtidos, colores para todas medidas; sombreros, calzado, desinfectados. N|O

**ROPERIA "LA GRAN VIA", SAN** Diego 236 se trasladó a Delicias 3391, donde realiza sus ricos ternos casimir, nuevos y usados; precios baratísimos, facilidades de pago. Gran surtido de artículos para caballeros y niños. Delicias 3391. Marzo 18

**LA CASA VERDE REALIZA TER**nos, ambos, paletóes, pantalones, botones, sombreros, facilidades de pago. Sección especial de abrigos y ternos flamantes, corte de Moda. Esmeralda 817, al llegar a San Antonio. N-O

### PROPIEDADES

**CASITA O CHALET CONFORTA**ble, compro. Casilla 2735. 17-M

**POR VIAJE URGENTE REGALO** casita calle Arica en la Población Germania. Tratar: Antofagasta esquina de Conferencia. Almacén. 17-M

**VENDO CASA CENTRAL. LIBER**tad 160, 5 piezas, 10x20, gran hall, $ 32,000, mitad contado, resto largo plazo. Llaves y dueño: Santa Rosa 1177. 18-M

**$ 600. — CASA EN BAJOS CON 10** piezas, patio, servicios, gas y electricidad, arrendamos: Guzmán, Silva, y Cía., Huérfanos 1243. 17-M

**COMPRO CASA HABITACION Y** renta, en barrio central; valor hasta $ 100,000.—H. C. Molina 84. 17-M

**190,000 VENDESE PROPIEDAD** con renta, en Delicias, entre Maestranza y Vicuña Mackenna.—E. P. Casilla 3662. 17-M

**LOS INTERESADOS EN CONS**truir sus propiedades se les proporciona capital a interés de 8 por ciento y largo plazo. Dirigirse: Casilla 3345. 14 Abril

**VENDO DOS CASAS, 8 PIEZAS** cada una. San Francisco 521. M-17

**COMPRO HASTA 20,000 CASA CON** huerto, barrio Estación. Delicias 3982. 17-M

**VENDO CASA LLEGAR SANTA** Rosa, Cóndor 742. 17-M

**SE VENDE O SE ARRIENDA** casa cómoda para cualquier clase de negocio, en pueblo comercial. Datos: San Isidro 69. 18-M

**$ 450 AV. CUMMING, OFRECEMOS** en arriendo casa en bajos con 7 piezas y servicios, baño, 2 patios, gas y electricidad. — Guzmán, Silva y Cía., Huérfanos 1243. 17-M

**$ 500 VERGARA, ARRENDAMOS** casa en bajos con 10 piezas y servicios, hall, 2 patios. — Guzmán, Silva y Cía. — Huérfanos 1243. 17-M

**$ 320 CHALET CERCA CERRO** San Cristóbal, 2 pisos, 6 piezas fuera de servicios, jardín al frente, patio, ofrecemos en arriendo: Guzmán, Silva y Cía., Huérfanos 1243. 17-M.

**$ 400 AV. SALVADOR, CHALET DE** 2 pisos, con hall, salón, comedor, escritorio, 4 dormitorios, baño, servicios, jardín, arrendamos: Guzmán, Silva y Cía., Huérfanos 1243. 17-M

**$ 200 DEPARTAMENTO PROXIMO** al Cerro San Cristóbal, bajos con sala, dormitorio, baño instalado, gas y electricidad, arriéndase. — Guzmán, Silva y Cía., Huérfanos 1243. 17-M

---

## REMATE

Por liquidación de la Comunidad Correa Yrarrázaval, el 17 DE MARZO DE 1924, A LAS 4 P. M., EN LA NOTARIA FABRES, en Santiago, Galería Alessandri, se rematará el fundo

## Casas Viejas de la Compañía

ubicado en la COMUNA DE GRANEROS, departamento de Rancagua, con una superficie de **307 1|2 CUADRAS MAS O MENOS, TOTALMENTE REGADAS,** en las cuales está comprendida la "VIÑA COMPAÑIA" DE 56 CUADRAS MAS O MENOS.

El fundo tiene numerosas posesiones de inquilinos, bodegas, buenas casas de habitación con parque, lechería, casas de administración, casas para arriendo y otros edificios. Hay 71 cuadras entreboladas.

LA VIÑA TIENE GRANDES BODEGAS CON TODAS LAS INSTALACIONES NECESARIAS.

El remate comenzará por el

## Mínimum de $ 1.700,000

que se pagará reconociendo por su valor comercial o sea de cancelación, el saldo de la deuda a la Caja Hipotecaria, por un capital primitivo de $ 400.000 en letras del 6 olo con 1 olo de amortización; y el resto en tres parcialidades iguales, al contado, seis y doce meses, con el interés del 8 olo.

Bases y antecedentes en la Notaría indicada. Títulos en la Caja Hipotecaria. Cualquier otro dato puede pedirse a don José Francisco Fabres, Catedral 1395, o a don Emilio Valdivieso, Huérfanos 948.

Para visitar el fundo, dirigirse al Administrador don Enrique Martínez, Graneros, Casilla 13, Teléfono Inglés N.o 17.

17-M.

---

## Remate de prendas de plazo vencido

**Hoy Lunes 17 de Marzo, a las 9 A. M.,** el martillero señor Aldunate, rematará en la **Casa de Préstamos "LA RECOLETA", calle Dardignac N.o 573,** las prendas no rescatadas y comprendidas entre los números 33,355 a 35,849 y 76,647 a 77,878.

Hay: sábanas de hilo y crea, relojes y cadenas de oro y plata, máquinas de coser y escribir, ponchos y mantas de felpa y lana, medio amoblado salón tapizado, máquinas y herramientas para dentistas, pañuelos de rebozo, capa de piel, bolsas y maletines de plata, sobretodos, armas de fuego, cortes de casimir y retazos de géneros, catres de bronce y de fierro, etc., etc.

**Hoy Lunes 17 de Marzo a las 10.30 A. M.,** el martillero señor Sáez, rematará en la **Casa de Préstamos "LA SAN MARTIN", calle Maestranza N.o 701,** las prendas no rescatadas y comprendidas entre los números 35,766 a 37,950.

Hay: manteles y servilletas, sobretodos, catres de fierro con bronce, cortes de casimir y retazos de géneros, doce sillas de comedor, mantos de seda y velo, jardineras de plaqué y vidrio, sillas de montar chilenas e inglesas, cortinas de felpa y punto, máquinas de coser de mano y de pie, peinadores con mármol, armas de fuego, etc., etc.

**Hoy Lunes 17 de Marzo a las 2 P. M.,** el martillero señor Meza, rematará en la **Casa de Préstamos "LA MARAVILLA N.o 2", calle San Diego N.o 1398,** las prendas no rescatadas y comprendidas entre los números 14,756 a 16,882.

Hay: ternos de casimir, vestidos, batas, blusas y calzado en gran cantidad, manteles y servilletas, pistolas y revólvers, relojes y cadenas de oro y plata, ponchos y mantas, sobretodos, máquinas de coser de mano y de pie, sillas de Viena, gran surtido en ropa interior y de cama, catres de bronce y de fierro con bronce, anillos con brillantes, etc., etc.

**Hoy Lunes 17 de Marzo, a las 4 P. M.,** el martillero señor Jorquera, rematará en la **Casa de Préstamos "LA SANTA JUANA", calle San Borja N.o 171,** las prendas no rescatadas y comprendidas entre los números 75,445 a 78,443.

Hay: ternos de casimir, vestidos, batas, blusas y calzado en gran cantidad, cortes de casimir y retazos de géneros, ponchos y mantas, pañuelos de rebozo, relojes y cadenas de oro y plata, anillos con brillantes, máquinas de coser de mano y de pie, catres y colchones, gargantillas y anillos de oro, carteras de plata y alpaca y muchas otras especies.

**El Martes 18 de Marzo, a las 9 A. M.,** el martillero señor Aldunate rematará en la **Casa de Préstamos "EL GALLITO", Av. Providencia N.o 1320,** las prendas no rescatadas y comprendidas entre los números 79 mil 818 a 82,141 y 46,703 a 47,739.

Hay: ponchos y mantas de felpa y castilla, ternos de casimir, vestidos, batas, blusas y calzado en gran cantidad, sillas de montar, chilenas e inglesas, pañuelos de rebozo, violines en caja, relojes y cadenas de oro y plata, máquinas de coser de mano y de pie, pistolas y revólvers, impermeables, etc., etc.

**El Martes 18 de Marzo, a las 10.30 A. M.,** el martillero señor Meza rematará en la **Casa de Préstamos "LA SANTA LUCIA", Av. Delicias N.o 307,** las prendas no rescatadas y comprendidas entre los números 19,241 a 20,802.

Hay: anillos con brillantes, servicio de mesa de plaqué, relojes y cadenas de oro y plata, cortes de casimir y retazos de géneros, manteles y servilletas, prendedor con brillantes, máquinas de coser de mano y de pie, sábanas de hilo y crea, máquina de escribir, bolsas y maletines de plata, cuellos y manguito de piel, anillos con brillantes y diamantes, etc., etc.

**El Martes 18 de Marzo, a las 2 P. M.,** el martillero señor Jorquera rematará en la **Casa de Préstamos "LA PALOMA", calle San Pablo N.o 3118,** las prendas no rescatadas y comprendidas entre los números 6 a 2,715.

Hay: carteras y bolsones de plata, pañuelos de rebozo, ponchos y mantas, impermeables, mantos de seda y velo, cuellos y manguitos de piel, pistolas y revólvers, máquinas fotográficas y de coser, prendedores con brillantes, relojes y cadenas de oro y plata, escritorio, medio amoblado tapizado verde, sillas de montar chilenas e inglesas, anillos con brillantes, etc., etc.

**El Martes 18 de Marzo, a las 4 P. M.,** el martillero señor Sáez rematará en la **Casa de Préstamos "LA LUNA", calle San Diego N.o 1206,** las prendas no rescatadas y comprendidas entre los números 81,162 a 82,439 y 56,829 a 57,690.

Hay: ternos de casimir, vestidos, batas, blusas y calzado en gran cantidad, cortes de casimir y retazos de géneros, pistolas y revólvers, relojes y cadenas de oro y plata, anillos con brillantes y piedras de color, anteojos de carrera, catres de fierro con bronce, fonola y seis discos, servicio de mesa de plaqué y loza y muchas otras especies.

Las prendas estarán a la vista desde dos horas antes del remate. PAGO AL CONTADO.

EL INSPECTOR.

---

**$ 1,200 SANTO DOMINGO, RESI**dencia de un piso, 5 dormitorios, 2 toilettes, salón, hall, comedor, servicios, patios, ofrecemos en arriendo.— Guzmán, Silva y Cía., Huérfanos 1243. 17-M

**$ 400 EN AV. PROVIDENCIA, arrién**dase casa moderna en bajos, sin altos, 4 dormitorios, comedor, salón, hall, 2 patios, servicios, gas y electricidad. — Guzmán, Silva y Cía. — Huérfanos 1243. 17-M

**TENEMOS PEDIDOS NUMEROSOS** de casas bien situadas cómodas y modernas, para clientes de primer orden. Canon: entre $ 300 y $ 1,500. — Guzmán, Silva y Cía. — Huérfanos 1243. 17-M.

**BARRIO SAN CRISTOBAL, CER**ca calle Loreto, véndense sitios de cualquier dimensión, buen frente, poco fondo. Precio, $ 30 metro.— Guzmán, Silva y Cía. Huérfanos 1243. 17 M

**A DOS CUADRAS DE MATTA E** inmediata carros Lord Cochrane, véndese sitio de 10x26 metros. Precio $ 25 metro.— Guzmán, Silva y Cía. Huérfanos 1243. 17-M

**LORD COCHRANE, A DOS CUA**dras de Matta, véndense sitios a $ 30 el metro.— Guzmán, Silva y Cía. Huérfanos 1243. 17 M

**$ 7,500 VENDO PROPIEDAD. IN**forman: Maestranza 1499. M 18

**COMPRO CASITA $ 4,000 A $ 8,000,** cuenta caja. Placer 747, casa 6. 18-M

**$ 25,000 VENDO CASITA COMPUES**ta de dos almacenes con habitación, patio, luz, galponcitos, arrendado produce $ 350 mensuales, parte más comercial calle Victoria 772, $ 15,000 contado, resto facilidades dueño. San Pablo 1989. M-17

**SE VENDE BONITA CASA NUE**va, recién terminada, construcción muy sólida, fachada estuco, piedra; consta de salón, comedor, escritorio, cuatro dormitorios, tres de servicio, baño, hall, patio embaldosado, inmejorable situación, cerca calle Dieciocho. Verla y tratar con su dueño: San Ignacio N. 920. 17-M

**LOCAL O TERRENO MIL QUI**nientos metros más o menos para industria necesitamos. Dirigirse a casilla 13018. 18-M.

---

## EL TATTERS

En la Feria de hoy!

## Lunes 17 de M

entre otros lotes de ganado gordo y para
rán los siguientes:

**NOVILLOS GORDOS** de clase sobresaliente
Peña.

**VACAS GORDAS,** llegadas de Cunaco, Cal
ña, Rarirruca, Chillán, Ocoa y Pla

**NOVILLOS GORDOS,** llegados de Cale
Rarirruca, Chillán y Longaví.

**BUEYES GORDOS,** llegados de Rarirruca,

**BUEYES DE TRABAJO,** llegados de Calera

**TERNEROS DE AÑO,** llegados de Bull

**NOVILLOS PARA ENGORDA,** llegados de

**2 TORITOS DE 1.1|2 AÑO,** mestizos de

**1 TORO HOLANDES FINO DE PEDIGREE**
dente del Criadero de los señores
perfecto estado y garantido para la

**4 TOROS MESTIZOS DE HOLANDES.**

EL G

---

## Feria Eduardo Rodriguez

CALLE EXPOSICION
ANTOFAGA

GRAN FERIA EL
LA 1 P. M.

REMATAREMOS
**LLEGADOS DE**
60 NOVILLOS GORDOS
años, muy buena
90 VACAS preparadas
40 BUEYES GORDOS
**LLEGADOS DE LA**
**TO", SAN**
30 VACAS PARIDAS
muy buenas leche
**LLEGADOS DE**
**LAUTARO, OSORNO**
**RAL CE**
Vacas gordas, especial
Novillos gordos, de 1
Vacas a media gordura
Novillos de 1 y 2 año
engorda.
Bueyes de trabajo.
Bueyes gordos muy buena clase.
Vaquillas, Terneros, Lechones y varias otras
gordo y para engorda, llegados de diferentes
**LLEGADOS DE LA LIGUA**
30 MULARES, nuevos, mansos, de carga.
190 CABALLARES de montura, tiro, arado y
diferentes partes y fundos.

Eduardo Rodriguez

NOTA IMPORTANTE.— Advertimos al pú
RIAS DE LOS DIAS MARTES, PRINCIPIARA
PUNTO, a pedido de numerosos de nuestros

---

## REMAT
## del Menaje de

DEL SEÑOR J. STEWAR
HOY LUNES 17, A LAS 2

## 1691 - ROSAS -

—ESQUINA DE RIQUELME—
—POR AUSENTARSE DEL PAI

## HAY

**SALON.—** Rico autopiano Americano, mueble
cogida colección de piezas, amoblado estilo Ingl
de seda rosa, cortinajes reps de seda, lanzas de
encajes, espejo Luis XVI consola dorada co
tro dorada, cubierta onix, pedestales, figuras de
y marmol, cuadros al óleo, cojines de seda, lámp
trica de 4 luces, rico alfombrado Axminter, de
sa, etc.

**SALA.—** Amoblado esqueleto de nogal, tapiz
brada. Estanguier con espejo, mueble para
res, cojines bordados, lámpara eléctrica de
bronce, adornos, alfombrado tripe cortado de
**COMEDOR.—** Amoblado estilo americano
do, con espejos biselados y cristales. Mesa de
llas asiento y respaldo pergamoid, columnas
servicio, servicio de mesa loza inglesa, guarda
chillería, plaquées, reloj de pared, manteles de
sa, loza suelta, grabados, lámpara eléctrica de
**HALL.—** Rico amoblado Chesterfield, tapiz
nate. VICTROLA VICTOR, mueble de roble
da colección de discos, sello rojo y negro. Mesa de
de bronce, plantas finas en tina y maceteros,
guras de bronce y terracotta, etc.

**DORMITORIO N.o 1.—** Amoblado Luis XVI
tural, con lunas biseladas con ropero de 3 cuerpos
ce opaco, gemelos; colchones de lana, ropa de
sillas tapizadas en felpa, servicio lavatorio,
lanteros, lámpara para velador, etc.

**BAÑO.—** Tina de fierro enlozado, calentador
bidet con llaves niqueladas, lavatorio de
da, espejo marco laqué, muebles al laqué,
ricano, etc.

**OTROS DORMITORIOS.—** 3 amoblados con
pos, con espejos, mármoles de colores y cubiertas
amoblado al laqué para niño, catres de bronce
de bronce para niños. Servicios de lavatorio,
cortinajes, delanteros, alfombrado tripe cortado
paras eléctricas, etc., etc.

**VARIOS.—** Amoblado color roble, con
americano, jardineras, paragüero con espejo,
espejo ovalado, ganchos eléctricos, cocina a gas
de cocina fierro enlozado, lavacopas, lavaplatos
sas forro zinc. Utiles.

Y DEMAS A LA VISTA, HOY DOMINGO

VICTO
MARTILLERO

---

**EN IRARRAZAVAL, LA MEJOR** situación de la Avenida vendemos de oportunidad magnífico chalet de dos pisos, con extensa quinta. Precio $ 180,000. Alejandro Greene. — Teatinos 86. 18-M.

**PROPIETARIOS: ATIENDENSE** reclamos de avalúos. Caso no obtenerse reducción no cóbrase honorario. Compañía 1065, oficina 29. M-18

**DE OCASION VENDESE POR RE**sidir dueño Valparaíso, en la mejor situación Ñuñoa, Av. Concha 381, quintita con dos piezas, cerquita Plaza. Tratar: Prat 614. M-17

**$ 36,000 VENDO CASA OCHO PIE**zas, dos patios, luz eléctrica y gas. Verla de 2 a 4. Nueva de Valdés 1034. M-17

**VENDO**
moderna
carros,
pendiente

**EN CUEVAS**
zas, dos
galerías
Llaves al
bertad 14

**CALLE**
media cuadra
rías
de Abarca
ma calle
3 a 5.

**GRAN OCASION**
vendo casa
parrón y
bitación